大詔奉戴日
京城日報
朝刊
夕刊共八頁

社説　誤れる民族解放論

大東亞戰爭は東亞民族の解放を以てその性格とし、或はその目的とするといつた議論をよく聞くのである。我々はこの論が全然誤謬であるとはいはない。東亞民族をして永年に亘る英米の帝國主義的若くは國際主義的搾取から解放せしめることは戰略的には確に大東亞戰爭の目的であるからである。然しさう速斷して了ふことは帝國の神聖なるべき戰の意義が恐ろしく歪められて、飛んでもない結論によつて片づけられて了ふ心配が大いにあるのである。我々は今次大東亞戰爭が單なる民族解放戰爭であるとのみ總論されることが非常なる誤解であることを、この際もう一度強調するものである。即ち大東亞戰爭は英米の東亞における帝國主義を擊推することを目的としてゐることは勿論であるが、日本帝國はこれを帝國主義的に支配する意思のないことも勿論である。從つて大東亞戰爭の結果、こゝに東亞の諸民族は解放されることになる。然しこゝで注意すべきは斷じて解放した諸民族をそのまゝ放置する時は所謂弱肉強食の對立戰爭が起り、東亞の天地はやがて再び帝國主義の苦抗の巷と化して、その戰亂は一層激化することも極めて明瞭であらう。こゝに大東亞戰爭の窮極の目的が斷じて民族解放の戰爭でないことがあるのである。即ち大東亞戰爭は英米の帝國主義を排除せしめることによつてまづ民族を解放し、その解放された大東亞の上に八紘一宇、萬邦共榮の新秩序を打ち樹てんとするところに眞の目的があると信ずるのである。故に英米を驅逐せしめることも、東亞民族を解放することも、結局戰爭終局の目的たる大東亞新秩序の建設のためには一つの手段であり、一つの段階であると解してもよいのである。我々は解放された東亞諸民族の戰爭を戒ふものであるが、その戰爭に對する諸民族を獨善的な態度にいつまでも放置することがあつては斷じてならない。彼等の幸福のために起ち上つた帝國は東亞の盟主として、そこに自らなる責務がある。それは帝國日本の傘下に、眞に生きる途を開拓してやることである。日本は英米の如く諸民族を搾取するものではなく又利己主義の犠牲において解放せんとするものではない。即ち萬邦共榮の精神による指導こそ大東亞戰爭の目的なのである。彼等南方諸民族は未だ政治、經濟、文化の點において遙かに遲れてゐるものがある。これを指導することによつて人類の平和を招來して、相共に榮え行く狀態を日本は念願してゐるのである。日本は過去數十年後進民族を搾取せる英米の帝國主義と絶えず戰つて來た。しかも敵米これを屈伏せしめて來たのであるが、斯くすることによつて得た後進民族國は現に帝國と共に發展しつゝ、しかも曾つて見ざる平和に醉つてゐる。これ帝國が何時如何なる場合にも帝國主義的搾取を敢てしなかつた大なる左證であつて、世界に向つてその公明正大を誇示してよい所以である。既にして大東亞共榮圈建設の大構想は政府當局によつて中外に闡明せられてゐる。然しこれに對する世界の誤解ないしは曲解は恐れるものでない。いやしくも堅なる日本の東亞新秩序建設の完遂のためには強力なる政治力の發動も必要、地域の把握も斷じて必要である。それは東亞共榮圈建設といふ至大の大理想の前には絶對の必要條件であるからである。日本が言ふところの民族解放戰はかゝる遠大にして雄渾なる大理想の追求が秘められてゐることをとくに改めて強調する所以である。

けふ第二回大詔奉戴日
光輝燦然たる大戰果
民一億の決意愈よ固し

【東京電話】光輝燦然たる戰果に包まれて八日第二回目の大詔奉戴日を迎ふ、宣戰の大詔渙發せられるや無敵皇軍の征く所勝たざるなく瞬く間に絶對不敗を豪語した米英兩艦隊を擊滅せしめA・B・C・D對日包圍陣各據點の敵前上陸に成功、これを席卷し續け、米英兩國は太平洋の制海權を完全に喪失するとともに西南太平洋における全面的敗北の窮地に追ひ詰められるに至つた

作戰指導、統帥の妙は皆事無比な將兵の奮闘と相俟つてすでに香港、マニラを陥落し、今やマレー全半島を攻略して最後の牙城シンガポールを陥れんとしてゐる。英國ビルマ突破の皇軍はモールメインを抜えてラングーンに鋒鋩を指向けビルマルートの完全遮斷を目指して英國護持に最後の終止符を打たんとしてゐる。マニラ攻略部隊は、バタアン半島、コレヒドール島の殘敵に對して猛攻を續け米東亞艦隊の殲滅に驀進してゐる　またオランダの各種徹底行爲は蘭印をして米英對日抗戰の基地たらしめたのであるが方は政府聲明をもつてこれに協省を促すと同時に斷乎籠絡の進軍を開始し蘭印進攻略の據點を次ぎ〳〵に攻略、蘭領ボルネオ、セレベス、スラバヤ、ジャバに對して匕首を擬しつゝ進撃を續け、英領ボルネオの鎭定作戰完了と相俟つて太平洋南方進攻略に一大脅威を與へつゝある、一方陸海の緊密なる協力のもとにビスマルク群島を急襲、米濠連絡を遮斷しわが軍は南太平洋上攻勢移の絶對有利なる態勢を保持するに至つた

また海軍部隊は去る一月十二日ハワイ西方洋上で米太平洋艦隊所屬航空母艦レキシントン號を雷擊沈沒、日本空襲の野望を挫折せしめたのをはじめとして堂々海洋を驅しつゝあつたが無敵海軍鷲は二月四日ジャバ沖海戰で蘭印艦隊主力を潰滅し去り遂に大東亞海水域一帶に敵影を見ざるに至つた、開戰二ケ月正に世界戰史に比類なき赫々無比な進撃作戰であり、國稜威のもと一億國民盤石の決意があつて能く成し得るところでなければならぬ

米英は作戰建直しに狂奔、西南太平洋防衞司令部設置、汎米外相會議を招集、ルーズヴェルト、チャーチル會談など〳〵敗戰のあがきを見せてゐるが、一方樞軸陣營の一糸紊れざる聯繋はよく外交的勝利を獲得して一路米英打倒に邁進してゐる、十二月八日の日佛印軍事協定、同月廿一日の日泰攻守同盟條約成立、さらに對米英戰共同遂行

單獨不講和、新秩序建設を目的とする日獨伊軍事協定の成立となり一月十八日ベルリンにおいて共通の敵に對する三國共同の作戰指導要綱が決定した、これこそやがて歐洲各地における獨伊の春季攻勢進撃作戰と相まつて米英を最後の關頭に追ひつめ世界史の進展に畫然たる一時期を印することとならう

東條首相は廿一日休會明け議會劈頭の施政演説において大東亞戰指導要綱を大膽率直に表明、米英の完全屈服まで戰ひ抜くことを闡明して占領地域に對するわが施政の方針を明かにした、戰爭開始以來二ケ月硝煙いまだ消えやらぬ作戰と併行して南方經營が進められ、すでに軍政體制も低漸を終り還しい建設工作が開始された、しかし戰ひはこれからだ、緒戰の勝利に醉ふことなく、われ〳〵は大詔を奉戴し、八日を意義深い報國の赤誠を君國に捧ぐべき源泉日とし『承詔必謹』の精神を持し職域奉公に挺身しなければならぬ

詔書

天佑ヲ保有シ萬世一系ノ皇祚ヲ踐メル大日本帝國天皇ハ昭ニ忠誠勇武ナル汝有衆ニ示ス

朕茲ニ米國及英國ニ對シテ戰ヲ宣ス朕カ陸海將兵ハ全力ヲ奮テ交戰ニ從事シ朕カ百僚有司ハ勵精職務ヲ奉行シ朕カ衆庶ハ各々其ノ本分ヲ盡シ億兆一心國家ノ總力ヲ擧ケテ征戰ノ目的ヲ達成スルニ遺算ナカラムコトヲ期セヨ

抑々東亞ノ安定ヲ確保シ以テ世界ノ平和ニ寄與スルハ丕顯ナル皇祖考丕承ナル皇考ノ作述セル遠猷ニシテ朕カ拳々措カサル所而シテ列國トノ交誼ヲ篤クシ萬邦共榮ノ樂ヲ偕ニスルハ之亦帝國カ常ニ國交ノ要義ト爲ス所ナリ今ヤ不幸ニシテ米英兩國ト釁端ヲ開クニ至ル洵ニ已ムヲ得サルモノアリ豈朕カ志ナラムヤ中華民國政府曩ニ帝國ノ眞意ヲ解セス濫ニ事ヲ構ヘテ東亞ノ平和ヲ攪亂シ遂ニ帝國ヲシテ干戈ヲ執ルニ至ラシメ茲ニ四年有餘ヲ經タリ幸ニ國民政府更新スルアリ帝國ハ之ト善隣ノ誼ヲ結ヒ相提攜スルニ至レルモ重慶ニ殘存スル政權ハ米英ノ庇蔭ヲ恃ミテ兄弟尚未タ牆ニ相鬩クヲ悛メス米英兩國ハ殘存政權ヲ支援シテ東亞ノ禍亂ヲ助長シ平和ノ美名ニ匿レテ東洋制覇ノ非望ヲ逞ウセムトス剩ヘ與國ヲ誘ヒ帝國ノ周邊ニ於テ武備ヲ增強シテ我ニ挑戰シ更ニ帝國ノ平和的通商ニ有ラユル妨害ヲ與ヘ遂ニ經濟斷交ヲ敢テシ帝國ノ生存ニ重大ナル脅威ヲ加フ朕ハ政府ヲシテ事態ヲ平和ノ裡ニ回復セシメムトシ隱忍久シキニ彌リタルモ彼ハ毫モ交讓ノ精神ナク徒ニ時局ノ解決ヲ遷延セシメテ此ノ間却ツテ益々經濟上軍事上ノ脅威ヲ增大シ以テ我ヲ屈從セシメムトス斯ノ如クニシテ推移セムカ東亞安定ニ關スル帝國積年ノ努力ハ悉ク水泡ニ歸シ帝國ノ存立亦正ニ危殆ニ瀕セリ事既ニ此ニ至ル帝國ハ今ヤ自存自衞ノ爲蹶然起ツテ一切ノ障礙ヲ破碎スルノ外ナキナリ

皇祖皇宗ノ神靈上ニ在リ朕ハ汝有衆ノ忠誠勇武ニ信倚シ祖宗ノ遺業ヲ恢弘シ速ニ禍根ヲ芟除シテ東亞永遠ノ平和ヲ確立シ以テ帝國ノ光榮ヲ保全セムコトヲ期ス

御名御璽

昭和十六年十二月八日

各大臣副署

軍旗を奉じサルウィン河を渡渉する○○部隊

陸軍週間戰況
獅港空襲六十四回
ビルマ四十五回連爆

大本營發表（七日午後五時四十五分）＝帝國陸軍部隊の一月卅一日より二月六日までにおける各方面の戰況次の如し

マレー方面　一、開戰以來五十五日海上六百五十キロ陸路千百キロを踏破して一月卅一日夕シンガポール對岸に進出せるわが陸軍部隊は所在の殘敵を掃蕩しつゝさらに爾後の行動を準備中なり

二、陸軍航空部隊はその主力をもつて地上作戰に密に協力するとゝもに晝夜を分たずシンガポールに進攻して大爆撃を反復し地上軍事諸施設を爆碎するとゝもに殘敵機十七機を擊墜破せり開戰以來シンガポールに進攻すること實に六十四回に及べり

ビルマ方面　一、サルウィン河に沿ひ前進せる我部隊はモールメイン周邊高地による敵を擊破し一月卅一日夕、モールメインを完全に占領し、二月二日タヴォイ方面より北上せる部隊を合せ爾後の行動を準備中なり、モールメイン攻略の戰果左の如し

鹵獲品飛行機一機、戰車（裝甲車を含む）七輛、火砲四門、機關銃七挺、自動車二百五十六輛、鐵道車輛二百五輛、航空用燃料多數、捕虜百四十八、遺棄死體二百廿四

またサルウィン河中流の要衝パアン方面に作戰せる部隊は二月四日優勢の敵約五百の敵を攻撃一擧に擊破して同市を完全に攻略し引續き戰果を擴張中なり

三、陸軍航空部隊は地上作戰に緊密に協力してモールメイン、コタバルなどの要衝の攻撃を容易ならしむるとゝもに聯々敵陣地を攻撃連合の大部隊をもつてラングーン周邊の敵飛行基地を強襲し、ビルマ英軍の企圖を破碎しつゝあり、この間における戰果左の如し

擊墜確實なるもの十七機、擊破廿二機、計四十九機

開戰以來ビルマに進攻すること實に四十五回に及べり

比島方面　一、バタアン半島西海岸方面のわが部隊は二月一日バガック東方の敵第一線陣地を突破したるのち引續き密林内の中心陣地に對し戰果を擴張しかつ卅艇機動部隊をもつてカナス岬方面に上陸を敢行して同地附近の敵を攻撃中なり、また東海岸におけるわが軍は依然當面の敵陣地を壓攻中なり

一月廿一日マウベン（モロン南方八キロ）附近の戰闘において火砲十五門、機關銃十一挺、各種銃砲彈十二萬一千五百發を鹵獲せり

二、陸軍航空部隊は主力をもつて地上作戰に協力するとゝもに敵の有する唯一の飛行場リマイを爆擊し戰闘機二機を擊破せり

蘭印方面　蘭印ボルネオ方面に作戰中なる帝國陸軍部隊は一月卅一日夜有力なる部隊をもつてボルネオ島東岸の要衝タナーグロゴトに上陸しこれを占領せり、また遠くバンダ海方面に作戰せる帝國陸軍部隊は海軍部隊と協力して一月卅一日未明アンボン島に上陸し所在の敵を掃蕩中なり

ビスマルク群島方面　一、ラバウル上陸後引續き島内の鎭定作戰を續行中なるわが部隊は二月二日以來、附艇機動により東海岸ワイド灣北岸一帶の地區を掃蕩せり、その戰果左の如し

捕虜四十一、遺棄死體百九十一、機關銃その他兵器資材多數、なほ同島副總督はわれに投降せり

英領ボルネオ方面　北部英領ボルネオ方面に作戰中なるわが部隊は一月廿四日要衝タワオを急襲してこれを占領し同市に監禁中の邦人五百八十七名を救出するとゝもに二月四日その一部をもつてラハッドダツ（タワオ北方百キロ）を占領せりかくて英領ボルネオの鎭定作戰は概ね完了せり

占領地の状況　占領地の治安は着々回復せられ建設は漸くその緒につきつゝあり、住民は皇軍の眞價を認め治安の維持およびその他の復舊工作に從事しつゝあり、また開戰と同時に英官憲に強制連行せられ、或は自ら山中に逃避しありたるマレー各州のサルタンおよびラジャは皇軍の眞意を了解して積極的に歸來してわが軍政統治に協力しつゝあり（註ラジャは回教徒に非らざる小王侯、サルタンは回教徒の王侯）

更に蘭巡一隻大破
ジャバ沖海戰戰果擴大

大本營發表（七日午後五時五十分）＝その後の詳報によればジャバ沖海戰戰果發表中の米巡マーブルヘッド型一隻中破は米甲巡一隻大破、蘭巡ジャバ型一隻中破は蘭巡ジャバ型一隻大破なるほかさらに蘭輕巡トロンプ型一隻を大破せること判明せり

【東京電話】マーブルヘッドと思はれた艦巡は甲巡であることが判明したが同艦の要目は九千五十トン、八吋砲九門、五吋高角砲四門、速力卅二ノット、乗員七百名であるが米國の九千五十トン級高級巡洋艦にはアジヤ艦隊旗艦ヒューストンをはじめオーガスタ、ルイズヴイル、ノザンプトンの四隻がある

又も蘭貢空襲
敵九機を擊墜

【○○基地七日同盟】陸軍航空部隊は去る三日以來五日間にわたり晝夜をわかたず連續ラングーンを急襲して飛行場、停車場、市街重要軍事施設などを徹底的に爆碎ためにラングーン周邊は全くその相貌を一變するまでに立ち至つた

陸鷲部隊は七日未明の攻擊に引つゞき七日晝間またもや大編隊をもつてラングーン飛行場を襲撃、これに必中彈を浴びせ舞ひ上る敵スピットファイヤー戰闘機群と壯烈なる空中戰を展開し確實六、不確實三の輝かしい戰果をあげ悠々基地に歸還した、本戰闘においてわが方の自爆せるもの一機を出した

廿八機血祭り
ムントク飛行場を強襲
馬來より敗退の敵空軍潰滅

大本營發表（七日午後六時廿分）＝帝國陸軍航空部隊は昨六日惡天候を衝いてバンカ島（シンガポール東南方約四百キロ）ムントク飛行場を大擧強襲、敵機廿八機を擊墜破し、マレー方面より敗退せる敵空軍の大半を擊滅せり、われに損害なし

陸軍
開戰以來驚異の大戰果
捕虜實に二萬を突破
飛行機擊墜破九百十

大本營發表（七日午後六時十分）＝帝國陸軍部隊の開戰以來南方および香港方面における二月六日までに判明せる綜合戰果左の如し

一、鹵獲品　飛行機廿四機、戰車（裝甲車を含む）二百廿四輛、火砲五百八門、機關銃千四百九十二挺、銃機一萬九千三百一挺、自動車二千七百五十六輛、鐵道車輛千卅七輛、船舶二百七隻、その他各種軍用機材、燃料、糧秣など多數

二、擊墜破飛行機　擊墜（確實なるもの）四百四十四機、その他不確實なるもの相當數あり、擊破四百七十機計九百十四機

三、擊沈破艦船　九十二隻

四、俘虜　二萬二千二百七十一、遺棄死體　七千七百

五、わが軍の損害　戰死傷三千八百八十二（マレー方面は調査未了につきこれを除く）飛行機百五十二機、輸送船沈沒十隻、破損十六隻（うち六隻修理完了すでに就航しあり）

海軍
擊沈潜水艦二十九隻
船舶五十二隻を屠る

大本營發表（七日午後四時）開戰以來一月卅一日までに帝國海軍の確實に擊沈せる敵潜水艦累計は廿九隻、敵船舶累計五十二隻（卅一萬トン）なり

敵驅逐艦一隻擊沈
ジャバ海で

大本營發表（七日午後七時）＝帝國潜水艦は二月五日ジャバ海方面において敵大型驅逐艦一隻を擊沈せり

西原氏就任す
比島教育更生部輔佐官に

【マニラ七日同盟】比島派遣軍々[illegible]

タナーグロゴト（ボルネオ）を占領

【○○前線基地七日同盟】蘭領ボルネオ東海岸要衝バリクパパンを去る一月廿五日完全占領したわが陸軍部隊は附近の殘敵を掃蕩逐次戰果を擴大中である、他の一部隊は一月卅一日未明バリクパパン西南百キロの要衝タナーグロゴトを奇襲占領した

ラハッドダツ攻略

【○○基地七日同盟】英領ボルネオ東岸に作戰中のわが軍は去る一月卅一日午後零時半タワオ東北百キロのラハッドダツを占領

英米　屠れ！
我等の敵だ
さくらフォルム

＝人＝

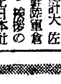

◇西岡儀四郎氏　主計大佐（朝鮮陸軍倉庫長）挨拶のため七日本社來訪【寫眞＝西岡大佐】

◇鈴木多喜治氏　陸軍主計中尉（同倉庫附）同上

國民政府の教化育成 既定方針は變らず

貴族院豫算總會 東條首相の答辯

【東京電話】七日の貴族院豫算總會は午前十時十五分開會

橋本辰二郎氏 海運を一元的に統合すると船員が心配より喜んで働かなくなると思ふがどうか

寺島遞相 海運の一元化については從來の一會社のために貢獻するといふ觀點を擴大して直接國家のために貢獻するといふことになつてもらひたい、これにつき政府でも船主のみならず船員に對しても國家的制度を設けたいと考へてゐる

橋本氏 現在過去の造船の繰越しになつてゐるものが相當あるが、これに對しては造船計畫において如何に處理してゐるか

遞相 お説の如く契約濟のものは數百隻、トン數にして百萬トンを超えてゐる、造船事業は註文から竣造まで相當の時日を要するから現在起工中のものは一日も早く就工出來るやう資材を速め、また未起工のものは政府の示す標準的規格のものに變り替へしめたい、それが出來ぬものは段階にして順序の繰り替へなども行ふつもりである

橋本氏 昭和十七年度における海運金融計畫如何

遞相 損失補償付金の限度は昭和十四、十五年度において九千萬圓、十六年度一億三千五百萬圓、十七年度一億九千五百萬圓と漸次增加してゐる

橋本氏 徴用船の沈沒損害などの補償としては金の代りに新造船を交付しては如何

遞相 徴用船の犧牲に對する賠償については軍も相當考慮して今日の船價で賠償してゐる、なほ新造船を交付する點については軍と海務院との協議により、その方向に向つてをり被害者に優先的に交付するやう努力してゐる

三島通陽子 （研究）最近の學校は强制的鍛錬、修養が多過ぎる

橋田文相 近く學制一般の改正を行はんとしてゐるから御説の點は十分考慮する

三島子 全青少年に强制的レントゲン檢査を行ふべきである、青少年の非徴用者はすべて勤勞奉仕にしては如何、食糧問題については青少年には今の配給では不足である、また女學校に保健科を設けて如何

文相 米の配給は發育盛りのものは配給量では足りないであらう、學生の寄宿舍等には現に特配をなしてゐる、現在考慮中の新學制には女學校教育の中心を保健、育兒、家事などに置いてゐる

小泉厚相 結核檢査については今回提出された法案が實施されれば全般的に行はれることになる、徴用令は出來るだけ勤勞指導の方面には發動せず、學徒、青少年にはなるべく勤勞奉仕を行はせたい

出淵勝次氏 （同和）大東亞共榮圏に普く通用する國語の普及に一層の努力を拂ふ必要があるのではないか、なほ昨年文部省が作成した「臣民の道」の第一章には極めて端的な言葉で外國文化を誹謗する點があるが、文部省内の一部局のかかる偏狹なる見解は是非とも改める必要があると思ふが如何

文相 大東亞戰爭が勃發し國運を賭せねばならぬ時に方り外國語を廢止せよとの俗論は排せねばならぬ、たゞ從來の外國語教育方法については十分檢討せねばならぬ、「臣民の道」の一節については西洋文化の一面にかくの如き人類の文化に惡影響を與へたといふ事實のあつたことを示したので歐米文化を否定することを示したのではない

出淵勝次氏 （同和）日ソ間の懸案たる通商條約、漁業協定、石油利權交渉のその後の經過如何

東郷外相 通商條約は昨年六月モスコーにおいて假調印をみたが獨ソ戰の勃發によりいまだ正式調印をみてゐない、漁業條約交渉は昨年六月ころまでに相當進捗をみてゐたがこれまた獨ソ戰の勃發により交渉が困難になり今日中絶してゐた、昨年十二月に至り交渉の促進を先方に申入れ現在今年一年の暫定協定の成立に努力中である、北樺太の利權に就ては石炭事業は停止のやむなきに至り石油事業の作業も困難であつたが獨ソ戰の勃發によりやゝ緩和した

出淵氏 一昨年調印の日華基本條約に規定した事項の現狀はどうか

東條首相 一、國民政府の教化育成は既定方針に何らの變化なく、この點は大東亞戰爭勃發に際しても南京政府に通報しておいた

一、日支物資流通統制の促進およびその障碍の除去については緩和あるひは實行し、あるひは研究中である、從來日本は支那側に極力物資を送つてきたが、今後南方物資についても支那に輸入し支那國民の福祉を增進するやう努力に指導してゐる

一、揚子江下流の航行については軍事上または自由航行への物資の流入を考慮に入れる必要があり、現在考慮中である

一、合辦會社の調整については國防上重要ならざるもの以外は調整の實を擧げてゐる、軍管理の工場、鑛山、商店の支那側への影響についてはすべて北支において四十、中南支において四十九の實現をみた、所有者不在のため、わが方で管理中のものも逐次返還してゆく

一、治外法權の撤廢は日支新關係の基本理念に照らして考慮してゐるが治外法權の撤廢は在支邦人の生活を安定ならしめることも考へねばならぬ、租界についても右と同樣の考慮を要する

一、中國の國際的地位の向上と、これに伴ふ邦國間關係確立の事業を推進せしめるため我々の好む支那側の希望を容れたいと考へてゐる

小山松吉氏 （研究會）東亞共榮圏に對する文化政策の實行方法については國民組織の强化の方法に依るがよいと思ふが政府の所見如何

鈴木企畫院總裁 文化政策の重要なることについては同感である、實行方法としては國民組織を文化の面に活用することが適當と思ふ、現に情報局を中心として研究を進めてゐる

米原章三氏 （研究會）わが國自治制は明治廿二年の施行以來當時の行政區劃がそのまま殘してゐる、區域の小さい町村では國家の目的を實現出來ないのではないか

東條內相 地方自治制の强化については一つの政策をもつてをり、時局に照して改正すべき點は改正したい、概して四百乃至五百以內の町村は財政能力の點からも合併する方がよいと思ふ

伍堂卓雄氏 （研究會）南方資源の確保によつて從來の生產擴充計畫にどの程度の變化を生ずるか

鈴木企畫院總裁 大體變化ない、今日の如き事態が起ることを豫想して日滿支を根幹とする計畫を樹ててきた、南方資源の活用もその中に考へられてゐた

伍堂氏 多大の鋼材を要する人造石油の如きを遲延へて造船を促進しては如何

鈴木總裁 人造石油についてはすでに鋼材を加へて眞に必要な量だけに切下げてゐる、造船は重視な方法で急速に建造を進めるやうにしてゐる

澤田牛麿氏 （同和）農村勞力不足の現狀如何

井野農相 現在の農業經營では僅かに不足である、企畫院で勞務動員計畫をしてゐるが申上げ難い

中野敏雄氏 （交友）當炭增產對策如何

岸商相 新炭坑の開發に即應すべく新規に補助金制度を設けて促進してゐる

かくて同六時四十四分散會、これで豫算全部を終了して八日より分科會に入る

重油を重點配給 水產食糧を確保

平岡水產局長が言明

【東京電話】七日の衆議院豫算總會において農林省平岡水產局長は時局下の水產業の緊急問題として昭和十七年度において重油などの重點配給を行ひその漁獲高を確保する旨左の如く言明した

昭和十七年度においては沿岸、沖合、トロールなど漁業によつて漁獲高七億三千萬圓を確定してゐる、不足分の七千萬圓程度は重油などの重點配給により確保したい、なほ漁獲高の七十七パーセント五億六千萬圓は食糧となるものである

相續稅物納不動產 收納規則要綱決定

【東京電話】今回の增稅案の中に織込まれてゐる相續稅法の改正法案によつて相續稅の不動產による物納の範圍はさらに擴張されることになつてゐるが、大藏省では今回相續稅の物納制實施に關し相續稅物納不動產收納規則（勅令）要綱を六日の閣議に附議決定近く公布實施する

織維製品の消費規正 戰前の半減程度

岸商相の答辯

【東京電話】七日の衆議院豫算委員會において衣料切符制の實施による纖維製品の消費規正ならびに纖維製品の今後の生產計畫について岸商相は左の如く言明した

衣料切符制の實施によつて今後纖維製品の消費は大體戰前の四五割程度に規正される見込みである、また切符制の實施で國民の消費が計畫化され、必需製品の生產數量およびその消費量ならびに國民全體の一年間の消費量が大體はつきりするので今後は消費の實際に即應するやう生產計畫を樹てるやうにする、又絹製品は切符點數が四分の一であるが贅澤購買になる恐れがあるから生產計畫の樹立に當つては從來など國民生活に最も實用的かつ實用的なものの生產に重點を置き、かつ極力製品の規格單純化に努め絹製品の實用化をはかる方針で厚生省とも打合せ研究中である

衣料切符制 將來改善す

梶原纖維局長

【東京電話】七日の衆議院豫算委員會において梶原商工省纖維局長は衣料切符制を將來價格面の點から改善を加へる意向がある旨左の如く言明した

切符制が單に點數の制限に止り價格の制限に至らなかつたのは價格を織込むことが技術的に非常に困難だつたためである、價格の制限がなければ同一點數でも實質上不公平なことになり、また消費節約の意義に副はぬこととなるので將來は價格制限の見地から衣料切符制を再檢討し適當の改善を加へる

石炭の消費規正

當局が協力を要望

【東京電話】石油とならんで最も重要な動力資源たる石炭の徹底的消費規正をはかるため企畫院、商工省、厚生省、石炭統制會、農業報國會では本年劈頭から三月末迄を「戰時非常石炭增產期間」と定め目下全國的に增產運動を展開してゐるが全炭礦從業者の涙ぐましい努力により出炭量は續上りに增加してゐる旨、七日企畫院から發表された、すなはち一月上旬では豫定出炭量一〇〇に對し八八・七であつたが中旬には一〇一・二と增加しさらに下旬になると一一〇・九と飛躍的增加を示してゐる、さらにこの下旬の成績を地方別にみると北海道では一〇三・八、常磐一三九・七、山口一〇三・五、九州一一三・四となつてゐるがこれは全く種々の惡條件を克服し、太陽の光のないなかで默々と働く暗黑の戰士の晝夜を分たぬ努力の結果であり消費者もこれら炭坑勞務者の眼にみえぬ勞苦を思ひ消費規正に充分協力してほしいと政府當局は希望してゐる

殉職將兵優遇の建議案全會一致可決

【東京電話】七日の衆議院本會議は午後一時七分開會、日程を變更して陸海軍殉職將兵遺族並に軍隊訓練中の殉職者優遇に關する建議案（安藤正純氏ほか百三名提出）を上程、武知勇記氏（議同）大東亞戰爭における皇軍の武勲は古今東西を通じて未曾有の偉績である、かかる武勳の背後には平素の嚴格なる訓練に殉じた多くの崇高なる殉職者のあることを忘れてはならぬ、これら殉職者に對しその功勞を表彰するはもちろんその遺家族に對しても可及的優遇の道を與ふべきであると提案理由を說明すれば議場一致で賛成、かくて採決に入り、總員起立全會一致可決

東條陸相 たゞ今全會一致をもつて可決された建議案の趣旨に對しては殉職せる地下の英靈も第一線の將兵もともに感激せざるはなく、軍としては殉職者に對し從來も各種優遇の途を講じてきたが、今後ともたゞ今の建議案の趣旨を諒承し遺憾なきを期したい、こゝに陸軍を代表して感謝の意を表する

ついで嶋田海相よりも海軍を代表して同樣の挨拶があり、同三十五分散會した

郵便物、携行品を檢査

纖維製品 內地へ流出防止

移出品は許可制度

內地における纖維製品綜合切符制の實施に伴ふ鮮內纖維製品の內地流出防止問題がとりあげられ、鮮內纖維製品の內地流出防止については、本府をはじめ關係各機關および業者においてそれぞれ對策に萬全を期しつゝあるが、總督府主催のもとに七日京城府廳で開かれた全鮮府尹郡守會議の席上においても右纖維製品の移出防止問題がとりあげられ、鐵道、遞信、連絡船においては、旅客携帶品を嚴重檢査するほか郵便局においても內容檢査を實施し釜山、淸津、羅津、麗水等內鮮往來の旅客の出入頻繁な地區においては旅客携帶品を特に嚴重檢査するが、なほ萬全を期し難いので、近く關釜連絡船へ經濟警察官を乘込ませこれが取締に遺憾なきを期する方針である、なほ內地へ輸送又は個人品の送付には纖維製品移出については近く警察の許可制による許可制度を實施する

無園台

公憤や希望の投稿歡迎・十四字詰四十行以內・短評簡潔要領・一枚の用紙に住所氏名明記のこと 住所・紙上匿名隨意・原稿

學生は歩くこと

◇……毎朝の官公署會社の出勤時間は學生の登校時間と同じ時刻なので乘車する場合の多いのは誠に困つたものだ、さりとて長期戰の今日、車輛を增やすことも出來まいし實に困難な問題と思ふが、この際これを緩和する方法として特に提唱するのは中等以上の學生の乘車制限である

◇……吾等の中學生時代は二里もある町の學校へ雪の日も風の日も五年間も每朝通學をした事を考へると都會地の學生は實に贅澤だと思ふ、殊にあの混雜の中に割込み、鞄を肩に背負けたり、よしいでたちで我れ先にと勇んで乘車するのは實ににがくしいことだと思ふ

◇……今や赤道を越え、或は嚴寒の北支に戰ふ皇軍將士の勞苦を思ふならば、每日一里や二里の道を歩く位のことは何でもない、またこの位のことは第一國民として當然だと思ふ、これによつて交通地獄の一部を緩和し學生をして質實剛健の氣風を涵養するの一擧兩得を收めることになると信ずるものである

◇……切に關係當局に考慮を煩一石二鳥の兩得を望む（京城・城南學士）

陸運管理統制

～鮮內貨物自動車運送組合總會で決定～

時局下半島陸運の再編成問題は急速に要請され、すでに小運送部門については完了の域に進行したが大宗たるトラック部門については戰時下陸運體制として準備されつゝも實行上固々たるものがあつて種々の鋭を招いてゐたが、やうやく鮮內貨物自動車運送組合を中核とした管理統制へと前進、これが組合管理輸送を實施することとなつて六日組合總會を開催、その內容は重要物資の優先輸送と輸送各種の統制規格を決定した、その他の計畫化のため組合の共同引受を不し、組合の責任において共同配車から共同計算、共同集金を行ふほか、共同引受指定外の物資輸送にも共同受輸送を統制し得るものである、かくて實施する方針であることは注目される

體育

辻選手優勝を失す

神宮スキー競技第二日

【大鰐にて白村特派員發】畏くも高松宮殿下の台臨を仰ぎ明治神宮スキー大會は最高潮に達した、七日午前九時大鰐の辻選手、同十一時長距離の小島選手がそれぞれ旺盛な士氣をもつてスタートしたが零下四度の溫度と濕氣を帶びた雪にたゝられ、小島選手は十八キロを一時間五十八分五十二秒、辻選手は力闘し第一週迴折までは好調であつたが無念八キロの地點でスキーが折れ優勝を失した、しかし遲れて後やむの敢鬪精神を發揮して棄權せず途中でスキーを換へ四十七キロを四時間卅九分二秒で、決勝點に着いた

△長距離壯年組 1着、増田滿一（新潟長岡聯）一時間二十七分一秒、二着水木（北海道札幌）三着大岳（樺太豐原）

△少年組長距離 一着山田九八（青森林友）一時間卅三分廿二秒、二着佐藤（札幌）三着昇玉（札幌）

△耐久競技 一着 山田盛蕭（青森林友）三時間卅五分八秒、二着關戶（札幌）三着 昇玉（滿洲）

△耐久競技府縣對抗 一着 山田盛蕭（青森）三時間卅五分八秒、二着 關戶（北海道）三着 昇玉（滿洲）

△青年組長距離 1山本謙一（明大）一時間一九分五二秒、2落合（明大）3菅毛（秋田林友）

△府縣對抗長距離 1菅毛勇一（秋田）一時間二二分三四秒、2桑谷（青森）3佐藤（北海道）

△回轉競技新複合後半 非公式成績 1片桐忠（長野）2橋本（早大）3河合（小樽）

△新複合競技 1橋本茂男（早大）四八一、2片桐忠（長野）3荒川（早大）

△府縣對抗新複合競技 1片桐忠（長野）四九八、2奥村（北海道）3佐藤（埼玉）

△府縣對抗總得點 北海道一九、青森一七、秋田七、長野七、滿洲六、樺太五、埼玉四、新潟一

朝鮮體育振興會

結成式は十四日に擧行

朝鮮體育振興會の結成準備打合會は七日午後一時半から京城府民館で開催、總督府から石田厚生局長、岡保健課長、山本、倉島兩課長、陸軍から平松少將、阿部中佐ほか高橋教學官、金總督府參謀、甘陳氏が出席したが會は先づ石田局長から、いよいよ結成の段取りにまで漕ぎつけた朝鮮體育振興會が大東亞戰爭下半島の體力錬成部面に果す意義とその使命を說き、これが結成に際しての協力を求めて挨拶をのべてのち、岡保健課長から振興會の一般國民體育振興運動及び同會の實用方針等を闡明して說明、ついで質問事項があつたが席上、堀正一氏は同振興會の體技訓練部長、三浦少將は國防訓練部長をそれぞれ受任することを快諾、かくて國部長はそれぞれ下部組織の各國長、幹事及び委員の委囑に協力することゝし、來る十四日いよいよ輝かしい發足をとげる同會の結成式までに全陣容を整備することを決議して同四時閉會した

けふの兩院

【東京電話】

貴族院 本會議なし、午前十時より各分科會を開く

衆議院 本會議、委員會ともになし

借方貸方

▲大東亞戰によつて、滿、北支を打つて一丸とする北方圏の確立が唱へられはじめた▲いふまでもなく、共榮圏北邊の堅めとして國防、產業を增强し長期戰完遂に協力せんとするものである▲第一回鮮滿聯絡會議はその手はじめとして圓滿裡に解決した▲寧ろ遲きに過ぎる嫌はあるが期待は大きい▲鮮滿間の物資交流はこれによつて從來の"貿易"の概念を完全に脫却したと見るべきだらう▲卽ちその本質は物の自然的移動であり、活用であつて恰も一國內の物の動きと異らない▲それだけに交流を按配する意識的な賢さと實行力が要請されるわけである▲鮮滿ともに決定事項は國策實行に移す決意を示してゐるが、勿論問題は數多い價格の調整にある▲殊に價格の問題は、從來鮮滿間の物價に相當の開きがあり、なにかと兩者の經濟政策に支障を與へてゐたもので▲この際特に愼重なる態度を以つて妥當な解決を得ることが肝要だ

一億大東亞戰爭 一億經濟建設 ⑨

＝砂糖問題＝【下】

比律賓糖業も亦同樣の關係にあり、一九一〇年合衆國における保護政策が確立すると共に、對米輸出を目標として急速なる成長を遂げたものである。合衆國における糖價は內國甜菜糖を基準として決定せられ、合衆國市場はまた世界最大の消費力を有するのである。かゝる獨占されたる市場へ無稅輸入の特權を賦與されたのであるから、忽ちにして糖業は比島における最も有利なる産業となり、急激なる發展をみたのである。生產高は年を逐うて增進し、數年前には遂に百五十萬噸の生産高をみたが、遂にキユバ糖業資本の反對に會ひ、生產統制の已むなきに至り、今日においては年額百萬噸であるが、その一割餘を島內にて消費し、大部分を擧げて合衆國市場へ輸出してゐるのである。粗糖の對米輸出より、恵まれたる條件を保護されたフイリッピン糖業には苦難の歷史が乏しく、その經營は一般に粗放である。就中甘蔗農業において顯著であつて、單位面積收穫量も台灣の約半分、瓜哇の三分の一に過ぎない。この一事を以てしても比島糖業の國際的競爭力は甚だしく劣弱なるものと考へざるを得ないであらう。

かくてかの比島獨立法により、一九四六年に完全獨立をみることに決定するや、一九四六年を期して合衆國への無稅輸入は停止され、外國糖と同一の輸入稅を課せられることとなるので、對合衆國への輸出は維持し得ぬこととなり、されば とて國際市場における自由競爭の實力もなく、比律賓糖業の大半は崩壊すべきことが明かとなつた。

新秩序誕生の好機

獨立問題に直面して、比島人は自國の經濟が砂糖、マニラ麻、コプラ等對米輸出産業に偏倚し、極端なる單一耕作化の結果、食糧、衣類の供給すら輸入に仰いでゐること、而も對米輸出産業は高度の保護政策によつて維持せられたため、經營は概ね合理化せらるゝことがなかつたので、米市場以外への進出力に乏しいことを初めて比島經濟の脆弱性を痛切に自覺し、數年來所謂〇〇〇運動を始めるに至つた、然し比島人の力のみを以て、比島經濟の獨立が一朝にして實現し得られないことは勿論であつて、一九四六年の獨立を目前にしてその經濟機構は自ら破綻すべき運命にあつた。合衆國への輸出なしに存續し得ぬことを知つた比島糖業者は、かくて全く絶望的窮地にあつたといふも過言ではない。

かくの如く瓜哇及び比律賓の糖業は、何れも自然に放任しておくならば、一は世界過剩經濟の競爭により他は米國市場よりの離脫と共に、當然破綻に逢着すべき情勢にあつたものである。

而も兩地共糖業に代るべき資源として、棉花、黃麻、苧麻等の纖維資源のほか米、甜菜等自給原料の增産開發の餘地を少からず有するのであるから、綜合的産業調整政策の下に大東亞共榮圏確立の爲に貢獻し、その經濟機構の安定と向上とを期すべきものである。

棉花等綜合開發計畫

國防體制から糖業再編成へ

佐藤正樹

大東亞戰爭の勃發は、南方糖業の前途を白日の下に將來したと共に、新秩序の下において誕生すべき好機を齎した次第である。

生産計畫の必要性

日本の糖業が國內自給自足を目標として發足し、國民必死の努力によつて昭和四年以後にその目標を實現し、次いで日滿支經濟建設の實務を負うて滿洲及び支那における需要をも充足してきたことは周知のところである。今や多年の宿望たる南方糖業經營の大業に邁進する日を迎へて、これが準備に萬全を期してゐる次第であるが、今後大東亞共榮圏內における國防經濟の要素として、その地位をあくまで强化して行かなければならない。

さて大東亞糖業の經營方策は如何にあるべきかは、もとより簡單なる問題ではない。然し少くとも

（一）瓜哇及び比律賓糖業の國外依存性を一掃し、大東亞に於て需給の調整を計り、他方過當なる競爭を淘汰し、その産業經濟をして自主的な調和ある姿に立直さしめることと

（二）大東亞における各地の糖業が無統制に經營せらるゝときは彪大なる過剩生產を招來し收拾し難き混亂をみるを以て、大東亞の糖業經營に關し綜合計畫を樹立すべきことと、綜合計畫は簡單なる經濟的地主によるべきではなく、國防體制の要綱に隨ひ得るものでなければならぬ

（三）當面糖業の構成を要する地域については、今後大東亞共榮圏を確立するに是非とも必要である棉花、黃麻、苧麻、米等を適作物として組み合せて適當なる對策を進めること

（四）資本、資材、技術等も亦主として帝國の負擔に於て調達すべきこととなるのであるから、南方糖業の生産計畫に當つては優良地域、優秀經營に對する重點主義を强化すべきこと等がまづ念頭に置かれねばならぬ

最後に、當面の主要問題たる需給の調整につき述べれば、瓜哇及び比律賓の糖業は夫々の如き難況に直面し糖業關係者はかゝる實情を熟知してゐるのであるから、國外依存性の一掃と共に相當程度の生産縮成を覺悟して貰はねばならぬ。

かくて整理し殘つた優良糖業の經營指導に努めるならば、南方糖業はその面目を一新するであらう。これは同時に比律賓、瓜哇に於て今後增産すべき纖維資源の開發の必要なる前提であつて、大東亞を建設する爲の「生みの惱み」たることを理解せしめ、適當に指導するならば、彼等も亦喜んで之に協力を惜まないであらう。

大東亞糖業の將來

砂糖の消費は文化のバロメーターである。今日に於る砂糖消費狀態が水準するものではない。就中支那、南方地域に於ける砂糖消費の增加率は、一度增加の機運をとるや驚異的なものがある。大東亞七億の民衆生活が日と共に向上するにつれ、國內の需要高が激增すべきことは既定の事實であらう。昨年既に砂糖は消費規正によつて、砂糖に對する慾求を痛烈に感ぜしめられたが、尚一人當にすると年十九斤を含めてゐるのである。然るに大東亞の人口一人當消費量は年五、六斤に過ぎない。如何に砂糖を消費してゐないかが判るのであつて、今後大東亞建設による文化の向上、人口の增加と共に大東亞七億の砂糖消費が激增すべきことを期待して誤りないのである。

他方從來南方地域へ輸入せられてゐた菓子、罐詰、煉乳等を日本より供給する必要がある。これ實に亦莫大なる砂糖の需要を喚起しよう。大東亞の市場には洋々たる前途がある。更に歐洲、アフリカ、小アジヤ等砂糖の輸入を必須とすべき地域との友好的通商が再開された曉には、是非少からざる數量の輸出をみるべきものと考へられる。

かくの如く共榮圏の內外を通して需要高の激增すべきことが豫想し得るのであつて、大東亞糖業の將來は需要供給共、年を逐うてその規模を擴充して行くものと考へるのである。

帝國政府の南方糖業に對する綜合的な計畫が示される日が來たならば、糖業者はその死力を盡しても大東亞建設の使命を遂行し、大東亞糖業の輝かしき建設に邁進して、整善すべき日を想ふと、心の躍るのを禁じ得ないのである。（此項終り）

神經痛とはがきの關係

鵜家創始の家傳藥を飲めば血を增し血液の循環を良くして身体を心から溫め其の病毒を小便に依つて體外へ除去し其の長効にて快方へ導くから座骨神經痛、顏面神經痛、筋肉リヨウマチス、關節リヨウマチス等に惡性リヨウマチスを去りシビレ、パレル、ブルエル、を快復せしめる主治効能あり此の病氣でお困り方は遠慮なくはがきで申込んで下さい、飲めば効くか効かぬかは飲めばわかる其の效驗に自信があるから無料で送藥出來るのだ

無代で送藥す

いぬねこや本店

NISSEN

日錠 ポレオン

☆醫界の定說
化膿菌に對する化學療法に二系ズルホンアミド劑が卓效劑であることは既に醫界の定說です。

☆治療の要諦
近時各種のズルホンアミド劑が續出してゐる際其選擇に當つては化膿菌撲滅の效能あるものを撰ぶことが治療の要諦と申すべきです。

☆ポレオン「日錠」
ポレオン「日錠」は二系ズルホンアミド劑の新化學品として實に内服により各化膿疾患に偉效を奏するのが特徴です。

適應症 婦人科疾患 化膿性 中耳炎 膿性感冒 扁桃腺炎 其他あらゆる化膿性疾患

包裝 一〇錠 二〇錠

元賣捌所 日本染料製造株式會社 大阪市此花區春日出町
一手發賣元 株式會社 稻畑商店 大阪市南區順慶町二丁目

肺浸潤に

肺結核 肋膜炎 肺尖カタル 肺門淋巴腺 腸結核 腹膜炎 カリエス 喉頭結核 腎臟結核 痔瘻・喘息 結核豫防に

贈呈 文獻・解說書（本紙名記入申込ノコト）

浸潤增惡しつゝある結核病菌は本劑の直接療法效果により最も輕快なる效果を期待されます……學界の注目、本劑主要素の特性は病原菌の皮膜を溶透し菌體を殺滅せしむると伴に、菌毒素に障碍された全身各細胞を賦活し殊に神經系及食細胞の活性增加を來して抗病・治癒力を喚起します。從つて諸種の自覺症は原因より消退され、レントゲン、赤沈檢査に於ても著しき治癒經過を示現します。

百錠……五圓……十二圓

發賣元 明講商會研究部 東京市京橋區木挽町

ズイレクト

學生諸君の體位向上に

勉强も大事ですが、健康も大切です 勉强に疲れ易く根氣が續かぬといふ學生諸君は、本劑を毎日二球連用して下さい。本劑の含む高單位のビタミンADが、疲れ易い軀に活力を與へ、抵抗力を强化して、逞しい健康體へ導き勉强も愉快に涉ります

一月量 二圓 三月量 五圓半 六月量 十圓

毎日二球で効く

理研ビタミン球

發賣元 理研 株式會社 玉置商店

登記公告

[illegible]

必勝の信念に一丸
けふ初の「大詔奉戴日」

あゝ、あの日、ハワイ大空襲の日——全國民ひとしく血潮を沸かして感激した十二月八日、米英撃滅の大詔をとこしへに記念して大東亞七億が共榮建設の勵みと仰ぐ大詔奉戴日は、明けゆく淨春の光の中にけふ八日早くも第一回を迎へた、然も全鮮を通じて一般的に行はれる奉戴日行事としては最初の行事である。全鮮の戸毎には津々浦々に至るまでこの日高々と國旗を掲げ、官公衙、學校、會社、工場などの各種團體では詔書を奉讀、神社、寺院、教會などでは必勝を祈願し、町、洞、里、部落聯盟では午前七時卅分一齊に宮城を遙拜してあくまで必勝の信念を堅持、征戰完遂のため必勝報國、而も職域奉公に邁進し大詔の聖旨に應へ奉らんことを誓つた。奉讀は國民總訓練の道場であり、身分や地位の上下を問はず一樣に頭を垂れて聖旨に關するラジオに聽き入る職員達の中には俯かに涙を垂れるものさへあり、職場の精勵、消費の節約、貯蓄の勵行など奉戴日第一回實行は全員の胸に多くの總力の實績の決意を固めて、銃後の陽さんさんと照りそめる中に午前八時やうやく終つた

本分ヲ盡セ
鈴川部長放送

けふ八日は全鮮的に意義深い〃大詔奉戴日〃を開き一億國民の力強い決戰體制の決意を新たにするが、この日總督府では全鮮二千四百萬同胞の一人々々にこの日の意義を徹底させるため、實施開始の午前七時卅分から鈴川總督府地方部長がＪＯＫのマイクを通し、次のごとき聖旨の放送をする

宣戰の御詔書には、陸海軍將兵に對して『全力ヲ奮ツテ交戰ニ從事セヨ』と宣はせられると共に一般國民に對しては『衆庶ハ各〃其ノ本分ヲ盡シ』とお示しに相成つたのでございます。思ふに『其ノ本分ヲ盡セ』との御諭しに對し奉り、一人殘らず又寸分の怠りなくまつろひ奉るやう、懸命に心懸けねばなりません、われわれは顧みて、各々與へられたるその本分を充分に盡してゐるかどうか、このことを深く反省し自ら鞭打つのが今日の大詔奉戴日であります

必要はないが各自は各自の在所において職域を守り、各國民は防空强化など敵の消費規正による戰時生活の確立、必勝祈願などを合せ、また當局はなるべく國民皆勞、「防空强化」の徹底を期し、七時四十分を中心として朝から防空訓練の強化を圖るとゝもに職域奉公の誓ひを固めることゝなつてゐる

日軍上陸即退却
蘭印軍得意の焦土戰

【〇〇にて安藤特派員一月卅一日發】海軍特別陸戰隊は去る一月廿四日セレベス東岸ケンダリーに敵前上陸を敢行、南半球の要衝に力強い第一歩を印し、折からの豪雨をついて同市街を西、南、北三方から包圍しつゝ敵の陣地に迫つた、敵蘭印軍は堅固な防禦陣地によつて必死の抵抗を試みんとしたが『日軍來る』の聲にまづインドネシヤ兵に動搖を來しわが猛攻の前に敢なく潰滅し去つたのである。わが軍がケンダリーの海岸に上陸第一歩を印した時、早くも市街數ケ所に火の手が上るのが認められ間もなく飛行場あたりにも黒煙が濛々と立ち上り爆音が頻に響いた、同方面一帶の敵を制壓中である。ケンダリーは人口約三千の漁港、航空機用の燃料、爆彈の荷揚場として知られ、その喪失は殘存の敵軍航空兵力に致命的打撃を與へた

これは例によつて兵舍、油槽、業務本館などを敵自ら爆破したもので「日軍上陸即退却」の戰法による得意の戰法であつた、飛行場方面には數ケ所の格納庫が爆破され、道路の兩側には破壞しつくしたトーチカ群がずらりと並び、戰車壕などが道路を小刻みにきざんでゐたが、抵抗らしい抵抗を示したのは第一抵抗線のみであつた、ケンダリーの兵舍で何物かを背負つた多數の苦力がわが軍に捕へられたがいづれも最近ジャバの監獄から連れて來られた囚人達で蘭印軍の命令でこの地の物資運搬に使役されてゐたものである

象も架橋に應援＝タボイ北方イボ河にて

偲べ！前線
けふ奉戴日

【東京電話】けふ八日は第二回の大詔奉戴日である、昨年十二月八日東亞の妖雲を一掃する歴史的對米英宣戰の詔書が渙發せられて恰度二ケ月、我陸海の精鋭は大東亞の全海域、全水域を破ひ赫々の戰果を擧げ英帝國が最後の據點と恃むシンガポールの陷落も早晩の問題となつてゐる、然し戰ひは長期戰である、われ〳〵國民は今こそ大詔に示し給うた大御心を奉戴しいよ〳〵職域奉公の誠を致し、銃後國固の護りを固めねばならない、けふ八日は恰度日曜に當つてゐるので官公衙、學校、會社、工場などでは特に人を集めて行事を行はないが、各自がそれぞれ前線の勞苦を偲び、せめてこの日だけは敵を擊つ日本の決意を新たにせねばならぬ

内鮮兩孃の誓ひ
征かうよ〃白衣の天使〃へ

頭を流行く南の島々、そこには今大東亞の建設を急ぐ男達が最後の血と汗を捧げて戰つてゐるのだ、だがこの男ばかりの戰ひで大東亞は成り立つだらうか、私達女にも何か出來る仕事はないものか、日本は戰捷ニュースに心は躍る——若き女性にも戰はねばならないとの戰爭への心構へは充分出來た、いざ共に征かう……この固い決心の下に二人の若い女性がしかも内鮮の友情に結ばれて八日懷しい母の手を離れて南の〇〇に白衣の天使として起つことになつた

その一人、京城府竹町五九遠藤かね代さん（二〇）は慶尚南道で生れた内地娘、同地の國民學校を卒業すると同時に城大醫院看護婦養成所に入つて今では立派な看護婦として働いてゐる、今一人の徳山多美子さん（二〇）は平南鎭南浦高女を卒業して昭和十二年に城大醫院看護婦養成所に入つてこゝで知り合つたのが遠藤さんだつた、二人の美しい女性はその年から姉妹以上の親しみを覺えるやうになり互ひを知り慰め勵まし合ふやうになつた、時恰も大東亞戰の勃發と共に二つの祖國を求めて魂は等しく南へ新しい生命を求めて一つとなり、『行きませう南の國へそして二人の友情をもつと輝く生かしませう』と誓つた、それから二人は直ちに手を携へて東大門署外事係へ、事情を聞いた警察主任もすつかり感動して直ちに渡航許可の手續きを執り七日兩女の待ちこがれた許可證が下附されたのであつた、なほ遠藤さんの家は早くも父を亡くして今は母と幼い妹二人がゐるばかりであり、徳山さんも同じく父は亡く母と弟二人が殘されてゐる【寫眞＝上から遠藤、徳山の兩孃】

好記錄の豆債券
一月六日から二月五日まで

飛ぶやうに賣れた豆債券——勃發以來の好記錄を作つた、總額の三億九分三厘を消化した第四回豆債券は、一月六日から二月五日まで全國で六百萬枚が賣出されたが、朝鮮では遞信局と殖産銀行で賣出され、六萬二千四百九十枚を賣り盡した、各々の賣出し枚數は遞信局六萬二千四百九十枚、專賣局十五萬枚、殖産銀行二百十五萬枚

御守一萬體

岩田豐山面長は昭和十六年四月から御守一萬體の獻納を發願し、以來男女のよき協力を得て日夜これが成就を念じてゐたが、このほど成就したので岩田氏は七日本社を訪ね陸軍に獻納の手續きをとつた

防空監視員と共にあれ
連絡會議で強調

【東京電話】畏くも防空從事者に對して深き御心を垂れさせ給ひ去月三十日宮内省を通して防空從事者が空襲により死傷した場合は金一封を御下賜あらせられる旨仰せ出され、一億國民は聖慮のほどに感激ますます國土防衛の決意を固め防空强化に邁進してゐるが、六日午後情報局に陸軍、海軍、內務省、企劃院、文部、遞信、厚生など關係當局者參集のもとに開催された防空監視哨連絡會議で防空監視員と共に國民が一體となつて防空に當るべきことが强調された

鰯漁業寒波に活況

【大邱】不振の狀態であつた慶北の鰯漁業も最近寒波襲來と共に活況を呈し、漁業者は一安心の態である、今後の漁況如何により今年度の漁獲は相當期待されるものもあり漸く活況を呈して來た

魔の浮流機雷を追ふ
【第二報】

怒る海上を虱潰し
不屈の海の子、甲板に仁王立ち

【掃海指揮船にて 新島特派員發】ポンポン船の騒々しい響りに港の夜は明けた、潮つぽい朝霧につゝまれて掃海の鬪魂がポーッと淡い光を海に落し長い一線をひく、悠久な海のほとりに歷史を超えた人間たちの營み……尾根が、煙突が、そして店々の軒板が……一つ〳〵浮び上つて來て次第にほのかな輪廓を現はしはじめた、突堤に波音高い朝、わが掃海部隊は、基地消滅の戰いに依然第二日を迎へたのだ、今日も海はひどく荒れる、船首に流しい水煙をたてゝ掃海隊はいそいそと頒つて埠頭を離れた、戰々と灰色の冬空を突きあげてゐる敵艦のやうに光りはじめた、その乘士の胸は既に臨んで素早く敵影を進へる、指揮船を中央に列んで全船隊はずらりと眞一文字に揃へ、〃進め〃の信號と共に一齊に航道の向ふの岬に白い燈臺が朝日の直射をうけて眩く光つてゐる、きつけるとともに島に突き出た丘の樹木は、何れも冷たい潮風に顔をそむけて畑に枝をはつてゐる、海もまたひどく荒れすさんでゐる。そこには白い海の平和はなく、岩のとんがりには絶えず荒々しい日本海の波がつきあたつて白い飛沫をあげてゐるのだ【寫眞＝怒る海上に機雷をあげる掃海艇】

日の出どき　はるか高嶺の頂きに太陽が鮮かな姿を現はしたのだ、海が急に無人の白いるかのやうで怪しい形態さへ見せて來た

海鳥の群が　狂ほしげに飛び亂れてゐる、曲り曲つた姿で碎けよとばかりに波がぶつかつて碎ける波が物凄いしぶきをあげてデッキを洗ひ、乘員は任務の不眠と鬪ふ

昨日の經驗が　又も記者の魂こそ、われらの海を護り、まだ出られない愛しい船だ、船乘ひの誇り

昨夏以來の　あのおびただしい機雷はともかく、百八十餘の機雷が漂ひ流れ、それは惡な浮遊物として今なほ海の安全を脅してゐる

船の震動が　弱くなると、機雷狩りが出來るわけで、掃海部隊は、ほとんど毎日のやうに出動し、これまでに〇〇個の機雷を處分した、今日の掃海計畫は雄基、羅津、淸津方面、これは昨日の掃海に續く第一線の作業である

〃お米〃を制限
豐作京畿道に甘えるな

京城の人達は全國で一番贅澤な御飯を澤山食べ過ぎる、これでは前線將兵にも相濟まないし消費節約にもならんとあつて京畿道當局ではいよ〳〵お米の强力な消費規正を斷行することになりその打合會を九日午後一時から京城府民館で開催することになつた、京畿道はかる昨年のお米の實收高は二百萬石で全鮮一位の好成績をみせ朝鮮米穀界から讚辭をうけたが、この豐作に甘んじ反してお米の消費節約は一向に實行されてをらず殊に最近では食堂、料理屋にも影響を及ぼすところから米の消費量は益々增加を見せお米の配給操作にも支障を來すやうになつてきた、從つてこの消費狀態がこのまゝ續くとすれば八、九月頃には食糧難の狀態に陷り思ひ切つた消費規正を斷行する必要に迫られた

値上げ罷りならぬ
散髮、風呂賃など釘付

【東京電話】道府縣知事に通牒して大衆を對象とする理髮、結髮及び浴場の料金、入浴料、理髮料、下駄その他の揚物料金などを現行通り釘付けすることになつた、入浴料などは値上げの傾向が頻りに見られるので取締を嚴重にし許可制をとるとともに、七日附を以て全國に通牒された

走る列車でも戰況を通報

【東京電話】鐵道省では走る列車にも大東亞戰爭の戰況を刻々に知らせようとの趣旨で八日の大詔奉戴日から官内各線の急行、直行列車に行はれるが東海道線、東北線などで新聞の號外を車内で乘客に知らせることにした

〃來れ、寶庫滿洲〃
半島開拓民一行來城

滿洲國總務廳拓政司山縣氏ら半島開拓民一行は去る一月廿八日新京を出發したが、八日午後一時京城着、總督府に於て開拓民の將來について打合せをなす、半島人は滿洲に入植以來の一時困苦と鬪ひつゝ開拓に精勵してゐるが、從つて開拓民としての資格をもつものが多い、また滿洲開拓の前途は今や明るく、半島開拓民も今後ますます大東亞建設の重要な擔ひ手として期待されてゐる

在鄉將校の就職を斡旋

【東京電話】從來在鄉軍人の就職斡旋については陸軍省でも種々配慮してきたが現下の時局はさらに一層人的資源の有效適切な配置を必要とするに至つたので今回國軍の在鄉將校の一般就職に關して一元的斡旋を行ふこととした、すなはち在鄉將校のうちで大佐以上の者を對象とし、その氏名を公表し、その有する優秀なる能力を適材適所に配置せんとするものである

散華の三海軍將校

【東京電話】大東亞戰爭に散華した海軍將校三氏の氏名が八日發表された

▲海軍中佐 本村嘉太郎（佐賀縣出身）

▲海軍少佐 大塚正平（山口縣出身）

▲海軍少佐 本藤健人（熊本縣出身）

企業令違反

京城府大和町二ノ二の四飲食店好澤道さんは去る一月十日ごろ同町一五二ノ二店舗を企業許可なしに他人に譲渡し、營業をしてゐたことが發覺、京畿道警察部經濟課に檢擧された

☆……この婦人は京城府第二高女の聖母女學院に學ぶ〇〇の娘さんで、〇〇は昨年十二月八日、大東亞戰爭勃發の日から召集の命を受け、……

☆……いまはの際に〃大東亞戰下にある國民として兵隊にもなれずこのまゝ死んでゆくのはまことに申譯ありません、せめてあの時入營出來てゐたら兵隊さんたちに、慰問品でも送つて下さい〃とくれぐれも遺言して逝つた、この話を傳へ聞いた兵隊たちはどんなに喜ぶことだらうと、軍當局でも深く感激してゐる

結核　テルモツベリン　文獻贈呈　大阪市天王寺區玉造元町　大阪藥研究所

大東亞共榮圏確立は無電技術の完成！　武藏野高等無線電信學校　晝間部　夜間部　創立昭和九年　校長 正四位勳一等 建部光麿　東京市澁谷區幡ケ谷原町八百番地

健康で御奉公　キキメで評判の　ベルツ丸　鈴木日本製藥社

敵產管理公告　昭和十七年二月七日　森田半右衛門　賀來豐司

名品　永生高等女學校　藥草買入　代理店

體力强化に→　高麗人參錠　日本製藥所

ニキビを取る＝自宅療法　南國社

商號改稱御挨拶　今回弊社セブランス商會ヲ「株式會社旭藥品商會」ト改稱スルコトト相成リマシタ 昭和十七年二月七日　京城府南大門通五丁目 株式會社 旭藥品商會 代表取締役 富木容均

事務所移轉御通知　弊社儀今般事務所を左記へ移轉仕り來る二月九日より業務開始可致候間御了知被下度變更電話番號併記の上此段御通知申上候敬具　記　京城府光化門通一三九（舊東亞日報社）　朝鮮油脂株式會社　朝鮮化工株式會社　朝鮮魚糧株式會社　電話光化門（3）

旗　青年團旗、國旗、校旗、優勝旗、其他旗一式　朝鮮美術品製作所旗部

節電しても明るい　明視トウランプ　洗劑アカネ

多く長く嚙め！何でも嚙める強い歯つくれ　丹頂歯ブラシ　耐久力3倍の新鋭歯ブラシ

父小川平吉儀病氣療養中の處二月五日午後一時五十五分永眠致候間生前の御芳情を深謝し此段御通知に代へ謹告仕候 追而告別式は二月九日午後二時より三時まで芝公園際青松寺に於て執行可仕候 尚時局柄御供物の儀は堅く御辭退申上候　昭和十七年二月八日　嗣子 小川一平　友人 近衞文麿　總代 頭山滿

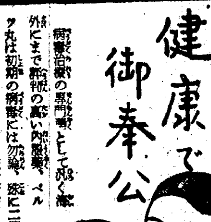

京城版

怠るな"空への護り" 府聯盟から各愛國班へ注意

祖國を賭しての大東亞戰爭を戰つてゐるとき銃後防空の態勢はいよいよ强固に一機の敵影も逃してはならぬ、と全愛國班員の緊張を促し京城府聯盟では十日の愛國班常會に次の事項を提示し防空强化促進運動と啓蒙宣傳を行ふことになつた

▲防空實施命令が出た場合愛國班および各家庭において防空從事者の分擔任務を晝間と夜間、平日と休日等に區分し各場合に應じて實際に合致するやう定めてあるか

▲燈火管制の設備が完全に出來て居るか、そして火急に警報が發令せられた時まごつく様なことはないか又發令が永く續く時も日常生活に差支へない様な方法がとれて居るか

▲愛國班及家庭に於ける防空用具が完備し又何時でも使用出來るか、特に防火用具の設備保存の保存法に手拔りはないか、尙其の配置場所等は防火活動に適當であるか

▲隣家に事故が起つた時手早く應援できるやう連絡等について考慮されてあるか

▲既設防空壕の維持補修に付て充分の注意が行屆いて居るか

▲警戒警報、空襲警報の發令又は燒夷彈落下等の際の處置や活動に付て充分訓練ができて居るか

特別教習に東大門署から三巡査

京畿道內各署から優秀警察官四十名を選拔し、來る十日から卅日間警察官教習所で開かれる特別教習に東大門署からは白竹翁利、福田弘、河合忠義の三巡査が選出された

優良警官を表彰 稻田東大門署長から金一封

東大門署では昭和十六年度において一年間を通じて外勤中無遲刻無早退の精勤者、立番及び巡回中によく精勵して受持管內の檢擧防犯又は注意報告をよくした者、犯罪檢擧二十件以上の殊勳者等の模範警察官に對して九日同署で表彰式を擧行、稻田署長から賞狀と金一封が贈られることとなつた、表彰される警察官は次の通り

▲精勤者　池田勝行（東大門派出所）芳山昇登（東廟派出所）以上二名▲注意報告　二五二件　池田勝行、山口利喜馬（東大門派出所）石村正雄（崩壞派出所）以上三名▲犯罪檢擧廿件以上、石村正雄、延松滿藏（敦岩町派出所）山口利喜馬、以上三名

なほこのうち池田、山口、石村の三巡査は各々二回表彰を受けてゐる

"どしたんね"は やめませう 舞鶴高女の『國語常會』

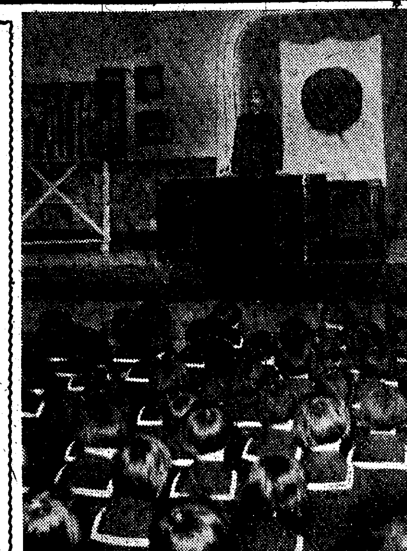

「どしたんね」、「チョッヨッ頂戴」なんていやらしい京城言葉を驅逐して『正しい心で正しい國語を正しく用ひて正しく進みませう』の誓ひを立てる舞鶴高女の月例第五回『國語常會』は七日午後一時十分から同校講堂で開かれた、今回は特に同校の創立に淺からぬ關係を持つ本府島田編輯課長が臨席して熱心に常會の樣子を見てゐたが、生徒の唄ふ『御民われ……』の朗詠には深く頭を垂れて感慨に耽つてゐた

今月の常會の議題となつたものは、近く新入學して可愛い自分達の妹となる一年生達がもしや惡い言葉を學校にもつて來るやうなことはないだらうか、といふ姉さん株らしい心配から毎月十日に開く筈の常會を繰上げて七日に緊急開くこととなつたのだ、集つた常會員三百名これに先生も加へての大常會だ

これより開會が上級生の聲で宣せられると一年級と二年級の對話がはじめられた、"こんな言葉はいけません""あんな國語は嫌しませう"と生徒達が街や家庭で拾ひ上げた惡い言葉を次々と報告してはお互に矯正し合つて行く、この熱心な國語問答が和やかに終ると次は講演となり、小さい生徒班長から「では次は島田先生に御講演をお願ひします」と無邪氣な指名があると傍から先生の島田課長氣輕に立上つて教壇に上つた

『さて皆さん、實は舞鶴と命名したのはこの私です、はじめは城東中學の近所だから城東女學校と名をつけようと思つたのですが、ある人からジョウトウはかりちや困るだらうといふので舞鶴にしたわけです』

島田先生はすつかり手に入つた調子で諧謔を飛ばして生徒達を喜ばせる、それから約卅分間に亘つて朝鮮婦人と國語の普及について物靜かに講話をしたのち『皆さんよいお母さんになりなさい』と女の務めを說いて四時終了した【寫眞＝國語常會】

龍江隣保館で時局大講演會

龍江隣保館では銃後國民の時局認識を徹底させるため十日午後二時から同館講堂で管內の町總聯盟理事員、區長、班長多數が集合して時局大講演會を開催することとなつたが、當日の講士は徐椿氏の『大東亞戰士と國民の義務』と申鼎言氏の『國民用狀』の二題が取りあげられてゐる

二ケ月で十三萬五千餘圓 鍾路署へ集つた獻金

大詔奉戴日から滿二ケ月の七日迄に鍾路署へ集つた獻金は十三萬五千九百九圓七十九錢といふ驚くべき數字を示してゐるが、これは大東亞戰爭完遂への銃後國民の心構へと決意の赤誠の現れである

冬休みを利用し叺織をして獻金 京城商工實務學校生の美擧

府內明水台京城商工實務學校では冬休みの授業納式に土居校長から『米英宣戰の詔勅は渙發せられ一億國民の進む道は明らかにおし遊ばされた、諸君は郷に歸つても忠の生徒として將た青少年として銃後の本分を守るべきは勿論であるが決戰下の國民として臣道實踐の誠を盡し歷民に範を垂れるやう』而して休み中は國民皆勞、勤勞報國の實を擧げるべく強調した、ところがこの土居校長の鶴の一聲は九百餘名の生徒の胸に深く打ちこまれた、そして歸郷中それ〴〵叺を織る、繩をなふ等勤勞運動に奉仕し相當の收入を得たのであつた

冬休みも終つて登校した生徒等から以上の報告と同時にその所得金を國防獻金にして下さい…との申出に接した土居校長は非常に感激し、何しろ貧困學生も多いのでその內二圓餘りを割いて一圓は同校生徒の定期恒例の貯蓄、本年度第二期賜府金に三千錢は全鮮學生號飛行機獻納基金へ振替て、餘つた六圓九十一圓五十一錢に土居校長以下二十餘名の職員が醵出した三百八圓四十九錢を足し合計一千二百圓で軍艦獻一基を海軍へ獻納することになり三日午後一時之が獻納式を同校々庭で擧行、續いて朝鮮神宮面前に京城神社に參拜し獻納奉告祭を執行して海軍武官府を訪れ獻納手續を取つた

きつぷのいゝ話　街の慰問袋

キップのいゝ女なんてお侠な江戸ッ兒を想はせて感歎のいゝもんですが感歎がよすぎて着物なんぞチャンチャン仕立てゝ節約の肥にして

『着物も思ふやうに買へなくなるんぢや心細うザンスわね』

燈臺を小袋用に着物をさらそふくマダムと稱する種類の女性がまだ街の其處此處に殘つてます、着物が命より大事な心理が働く以上この心のスキに付込む信用の無い吳服屋さんがベツコするのも又止むを得ぬ次第、出商ひ專門屋さんが出入のマダムの耳元に口を寄せて手でおほひ

『實はネ、これはいはれない事なんですがネ…』

とぼそ〳〵と囁きますと

『まア……さうなの？』

と目を丸くした瞬間衣料切符制を女史がまた、不必要な着物の注文に膝繰りをはたく事實があるといふんです、これでは自ら切符制度を要望してゐるやうなもんです、だから『切符のいゝ話』です

米、英擊滅の獻金

寒行の喜捨を獻金

元町一丁目一〇八の田中すゝのさん外七名は皇軍に感謝の意味をこめて一月六日から二月三日まで御詠歌の寒行をして集めた喜捨二百二十錢を陸海軍へ獻金すべく本社に寄託した

これも『寒行獻金』

府內西四軒町妙法院の信者一同は大東亞戰爭勃發以來獻金を申合せ寒行を斷行して集めた喜捨金が五十圓に達したので信者一同は本社を訪れ獻金手續をとり係員を感激させた

本町署へ

八日の大詔奉戴日を二重意義あるものとしたい獻金は凝つて吾の赤誠……七日本町署窓口を訪れボンと百圓を國防獻金した旭町三丁目喜米方今千代、嘉美、小鶴、鈴千代、一語さん等五名の藝者衆で十二月八日から十錢貯金を始め二ケ月目の記念日に海軍へ獻金したもの

羅南生駒町二に住む北村博志君（○）は昨年京城で拾得した現金十三圓六錢が主なき爲手渡されたが「八日を記念して國の爲にでも無敵海軍の爲にお使ひ下さい」とひたむきな童心を綴つて本町署へ獻金▲府內明治町むさしの喫茶店女給福田弟子さんは小遣から蓄積の一錢銅貨十六圓十四錢を同じく寄託獻金した

城東署へ

七日城東署に寄託された獻金の花束　下往十里町九六九金平闊（ぺ）さんは十圓を國防獻金に▲上往十里町一二七黄正東某氏洞會社工場員一同から卅圓四十錢を恤金して海軍恤兵金にそれ〴〵獻納した

府民よ協力せよ 古市京畿道內務部長談

【金屬類の特別回收】

京畿道では當面する戰爭完遂の緊急需要に應ずるための金屬類特別回收を八日から十八日まで主として京城府內の本町、南大門、鍾路、黃金町等の區域を指定して實施することとなつたが大東亞戰爭を契機として起された本運動の重要性につき古市京畿道內務部長は一般の協力を求めるため次の如き談を行つた

大東亞戰爭が決戰完遂の曉までには今後相當長期に亘ることを覺悟しなければならぬが今次征戰に現はれた皇軍の赫々たる戰果に對して吾人往々にして南方における鑛物資源の豐かなるを樂觀視して金屬回收の本旨を忘れるが如き傾向がみられるがこれは深く戒心すべきでこれらの資源が豐かなる供給をみるまでには資源の開發、船腹の擴充等のためなほ數年を要するものと見なければならない、米國でさへ昨夏以來早くもアルミニウム製品の回收運動を起し製品の製造禁止又は制限を行つてゐる事實からみても我々は進んで金屬類の供出をなしやがて數年後に供出數量の十倍、廿倍となつて返つてくることを樂しみに待たうではありませんか、この金屬類の特別回收は從來の獻品回收とはその趣を異にするもので現在使用してゐる金屬類の製品で現にその効用を發揮しつゝあるもののうちその用途からみた場合時局柄不急不要と認められるもの或は他の物品でその用途を果し得られるところのものを回收するのであるから〃隨分手に入らぬから惜しい〃と思はれるやうなものを愛國心に訴へて供出することを主眼としてゐるのであります、道民よく回收の趣旨を體し大東亞共榮圏確立に御協力を願ふ次第である

死亡は七十六名 昨年中府內の交通事故件數 多いのは自動車事故

恐いやうな京城府內の殺人的雜沓に昨年はどれだけの死傷者を出したかこれを京畿道警察部保安課の調査になる昭和十六年度交通事故件數についてみると死亡者が七十六名で前年より四十名の減、傷害者が五百卅五名で百四十八名の減、物件損害額が三萬六千八百五十一圓九十錢で四萬八百五十一圓四十二錢の何れも減となつてをり交通安全、事故防止の交通道德が前年からみると府民の間によく徹底してきたことが歴然と現はれる

次にこれを原因別にみると自動車事故が最も多く二百三件で前年より八十三件の減、次が電車の八十二件で六十九件の減、自轉車が七十五件で四件の增、荷車が九件で三件の增、牛馬車が廿八件で八件の減、汽車が七件で三件の減、その他二件で一件の減となつてゐる

十字路

◇……昨今マッチの買占めがありますからお知らせします……とある日城東署の經濟係に電話が掛つた

◇……すはつといふので署員が指定された東京城驛に走つて行くとさつぱりその氣配がない

◇……はて面妖なと手分けをして附近を搜査したがさらにそれらしい姿はない

◇……そこでもう一度申告者を呼び出して聞いてみると「確かにマッチです」とはつきり返事をする、又飛び出して行つたがやはりマッチの姿はないのでカンカンになつた署員が三度呼び出して申告者を究明すると申告者の方でも中腰になつて『あれあの通り大きな車に積んだ行くぢやないですか』と指さす方を見ればなんとそれは薪の車

◇……つまりマッチとマキの間違ひだつた、そしてその申告者も附近に住むうどん屋の支那さんだつたので署員も改めて怒れずひどい目に會はせをつたわいとがつかり

ラジオ　八日（日）

朝　六・二〇皇國の大理想（一）文學博士中村孝也▲七・〇〇詔書奉讀ー東京市日比谷公園大會より中繼▲七・三〇（城）大詔奉戴日記念の時間一、國旗揭揚、國歌奉唱（二回）、宮城遙拜一、默禱一、講話「本分を、せ」國民總力朝鮮聯盟總務部長川岸文三郎▲八・〇〇大詔奉戴日の歌2、海ゆかば3、長通讀東山仙三▲八・三〇全國一齊スキー行軍開會式▲九・〇〇勝利の記錄ー第八紀

晝　正午大詔を拜し奉りて（東條總理大臣錄音）大詔奉戴日國民大合唱ー日比谷公園大音樂堂より中繼ー▲備考雨天の際はスタヂオより「第一部」齊唱1、愛國行進曲2、朝は陸軍3、軍艦4、海ゆかば　合唱日本放送合唱團「第二部」吹奏樂　日本放送吹奏樂團▲一・〇〇謠曲〃鞍馬天狗〃▲四・〇〇浪曲ー東京劇場より中繼ー十二月八日の西貢

夜　六・〇〇われらの奉戴日一、劇歌「大詔奉戴日の歌」東京市御殿國民學校兒童▲六・二〇大詔を奉戴して（錄音）元樞密院議長倉富勇三郎ー福岡縣浮羽郡船越村台村長ー2、宮城縣志田郡鹿島台村長鎌田三之助3、岐阜縣協力會議議長官井百三4、日曹浦業株式會社社長中野寛次郎5、大阪商工會議所會頭片岡安▲七・四〇ラジオ常會　決戰經濟への協力　商工大臣岸信介「承詔必謹の精神」大政翼贊會中央協力會議々長　後藤文夫▲八・〇〇起てり東亞ー高田保作　東海中一丸山定夫外、國民合唱「此の一戰」伴奏東京放送管弦樂團▲九・〇〇大詔奉戴の感激（擬集誦朗讀）大東亞戰爭歌謠集

第二　愛國唱歌集　永郷龍謠曲　新響會▲七・二〇新兵器の話「水中聽音機」陸內會▲八・〇〇物語「湊原治鏡」安人凡▲八・二〇放送劇「家庭錬成」牧山白水外

歌はぬ勝利【144】　山中峯太郎【作】　高木清【畫】

歌はぬ勝利（一）

──結婚のことなど考へてゐない。

はつきりと、さう云ひきつた公子を、隆は見るなり、眼に白い色を湛めて云ひつゞけた。

『結婚しなくて、どうするか。人間ならば結婚しろ。まして、貴公を、あのやうに可愛がつてゐられたお父さまの御遺言に、そむくつもりか。貴公は、馬君が、嫌ひか』

公子は、默つてゐるとほりを云つた。

『お兄さまは、好きでも嫌ひでもないの』

『しかし、お母さんも馬君も、貴公の歸るのを待つとるんだぞ』

『……』

『我がまゝな自己本位の感情を捨てろ。おれも捨てたんだ』

『……』

『貴公は將來、馬君と結婚すべきものだ。それが當然だ。しかし今すぐにとは、お母さんも馬君も、考へてゐなかつた。ふたりとも、貴公のことばかり思つてをられたぞ』

『……』

公子は育てられた『お母さま』の悲しみと『お兄さま』の嚴肅も

限てのない友愛が、この時、ありありと一時に思ひ出した。平生は、それほどに思つてゐないことが、折りに觸れて深く、隆の底からよみがへつてくる。いつもは眠つたやうになつてゐる潜在意識が、觸發されて自分の感情を搖り動かし、深い自覺になつて現れる。公子は今、この動機に刺激されたお兄さまの友愛、平生は、それほどに思つてゐなかつたことが隆の言葉を動機に、自分を搖り動かして、深い自覺を呼び起こし、『馬君と結婚すべきものだ。それが當然だ』――が、公子自分の胸の底に深く、しつかりと實感になつて刻みつけられた。

──『義理』とか『恩』とかいふのではなしに、あのお父さまとお母さまとお兄さまの『愛』のもとに、私の生涯、竹內家のあとをつぐのが、『當然』なのだ。隆さんのいふとほりだ。隆さんが、私に敎へてくれた。

ジーッと俯むいた公子の塀のやうな顏を、隆は、そのまゝ默つて見まもつてゐた、が、

──よし伶俐な公子だ。おれの云つたことを、十分に理解したんだと、思ふと、あふれるばかりの嚴肅な感動が胸を衝いて、

──これは私事だが、これで隆は、本當にほり南へ、何の感情も殘さずに行ける。いや、もう一つあるんだ。

『公子、小母さんのお歸りは、まだ後になるのか』

顏をあげた公子は、涙ぐんでゐた。

──わたしは泣かない。

さう思つてゐる自分を裏ぎつてにじみ出てくる涙を、公子は隆の前に、いつもだと恥かしい氣がするのを、今はそのまゝ隆の顏を涙のうちから見まもると、

『今に歸つていらしてよ。隆さんそんなに急ぐの』

『うん、急ぐ。小母さんに、お目にかゝつて行きたいんだ』

『そう……』

──わたしは泣かない。

またさう思ひながら、ぽろ〳〵と滴る涙を、そのまゝ公子は唇をかみしめかみしめて云つた。

『わたし、隆さんのいふのが、ほんたうだと思ふことよ。そのとほりにするわ』

『うん、さうしろ』

──こんな從順な公子を、おれは初めて見たぞ。

と、隆が感つた時に、枝折戸をあけて庭へ入つて來たのは、郡子夫人だつた。

『やあ……』

隆は立上るなり、上着に腕をとほしてボタンをはめた。

黑ラシャのコートを着てゐる郡子夫人は、それを脫ぎながら、隆を見て云つた。

『おめでたう、隆さん、御出發ですつてね、竹內で聞いて來ました』

商業登記公告

○東洋拓殖株式會社變更（支店）昭和拾六年拾貳月壹日社債總額ヲ第壹貳六回金貳拾四萬四千圓第壹參五回金四百五拾萬圓第壹四〇回金四百七拾萬圓ト變更ス　昭和拾六年拾貳月拾壹日登記　大田地方法院

[illegible]

專賣特許　ゼオラ　藥用齒磨

ゼオラを使ひ始めてから齒の力がめつきり強くなつたと申されますが、それは主劑ゼオライトの獨自効果です

大東亞戰完遂へ　家庭も戰陣總進軍

慶北奉化
慶北奉化郡小川面　酒造業　金谷昌璉
慶北奉化郡乃城面　金友鑛業所　金山義秀（代表者）
慶北奉化郡乃城面　高宮商店　電話一三番
慶北奉化郡乃城面　乃城官公吏一同
慶北奉化郡乃城面　盛昌商店　原泰星
慶北道會議員　慶北奉化郡乃城　松本國平
慶北奉化郡春陽面　春陽酒造株式會社
慶北奉化郡春陽面　平川商店
奉化郡乃城面　金井酒造株式會社
奉化郡乃城面　江原永雄
慶北奉化郡　鑛業　南定彦
[illegible]

慶南咸陽
咸陽郡守　金信平一
道會議員　豐川永一
[illegible]
咸陽郡　中島完爾外職員一同
[illegible]

戰は　これからだ　勝つて兜の緒をしめよ

哈爾濱（順序不同）
[illegible]

株式會社東券番　[illegible]

朝鮮電極株式會社　第七期貸借對照表（昭和十六年十二月三十一日現在）[illegible]

朝鮮中央鑛業株式會社　第壹期營業報告書　[illegible]

商業及法人登記公告　[illegible]

第參拾參回決算公告（昭和十六年十二月卅一日現在）[illegible]

明陽鑛業株式會社　第四回決算公告　[illegible]

三和鑛山株式會社　第拾壹回決算公告　[illegible]

京日案內

女子　[illegible]
女中　明治町二ノ三二　本人來談　カド　天ぷら部
性病　京城府東四軒町　[illegible]
產婆　[illegible]
小使　[illegible]
家傳十二指丸腸　[illegible]
犬猫の病院　京城府[illegible]　佐藤家畜病院
タイプライター　新品同樣・中古品販賣　亞細亞タイプ商會
鮮麗蔘　[illegible]
日本生命東入口　皮膚泌尿　性病科　醫學博士　渡邊晋
タイプ印書引受　[illegible]
洋服地、裏地の仕入は　[illegible]
洋服地裏地の仕入　[illegible]
營業所設置　[illegible]
ミシン及び部分品　[illegible]
淋疾性病　皮膚科外科　高峰醫院

特別案內

朝鮮總督局　[illegible]
朝鮮工業新聞社　[illegible]
新聞支局募集　[illegible]
觀水　[illegible]
女給募集　[illegible]
日本高周波養成工募集　[illegible]
京城職業紹介所　[illegible]
昭和證券株式會社　[illegible]
採用　[illegible]
西鮮合同電氣　[illegible]
タイピスト急募　[illegible]
京城職業紹介所　[illegible]
機械選鑛係募集　[illegible]
小西商店　[illegible]
日東ホテル　[illegible]
婦人接客係募集　[illegible]
朝鮮ヤイ工業株式會社　[illegible]
女事務員採用　[illegible]
男子事務員・女子事務員　[illegible]
電話　[illegible]
藥人　[illegible]
貸家　[illegible]
雜件　[illegible]
電話　[illegible]
入金　[illegible]
求職　[illegible]
求職　[illegible]
交換　[illegible]
女中　[illegible]
女子　[illegible]
店員　[illegible]

中央劇場　東寶映畫特作　八十八年目の太陽　大川平八郎・丸山定夫・花井蘭子　大毎東日製作　太平洋斷じて護る
第一劇場　二月六日ヨリ十日マデ　大東亞戰爭ニュース（最新版）　漫談大會　資材お斷り御畏いませんが今度天の配給に參りました何分宜敷く　○中不出・金白笑　○孫一中・孫紅娘　夜間　午後七時開演
新富座　八日上映　大東亞戰況ニュース　東寶映畫　起ち上る蒙古　思ひつき婦人　全勝映畫　魔粧蝙蝠　大河內傳次郎
桃花劇場　八日上映　松竹大船映畫　君と共に歌はん　三宅邦子・佐分利信　全勝映畫　滿月狸武士　戰況ニュース
東洋劇場　[illegible]
朝日座　二月六日より　漫才大會　每夕六時開演
京日文化　日本ニュース第８６號　特輯　[illegible]
京城獨占封切　國技大相撲　十七年春場所　九日目より十五日迄
喜樂館　七日ヨリ上映　大東亞戰爭戰況ニュース　文化映畫　春ひらく　主從無上
浪花館　速報ニュース　夢みる娘　晴小袖
大陸劇場　[illegible]
城南劇場　二月八日ヨリ十日迄　日本ニュース　文化映畫　裁り水戶黃門
東寶若劇　二月八日ヨリ上映時間表　ニュース　文化映畫　歌謠ショウ　熱砂の誓ひ
明治座　[illegible]
和信映畫館　五日より十一日迄　1、大東亞戰爭戰況ニュース　2、東寶映畫超特作　英百合子・主演　女敎師の記錄
城寶　七日より十三日まで　海軍軍樂隊　最新戰況ニュース　林正博とその樂團　ファシストの翼　燦めく釣十字
京劇　一日より十日まで　航空映畫週間　日本ニュース　舞ひ上る情熱

夕刊　京城日報

晝夜連續、ラングーンを猛爆

市内各所から大火災

陸鷲徹宵して熾烈な投彈

ビルマ戰線

【○○基地七日同盟】わが陸鷲部隊は六日夜間より七日未明にかけて四次にわたりラングーン飛行場を攻撃熾烈なる敵の防空砲火を冒して的確なる爆撃を敢行、各所より大火災を生ぜしめ全機無事歸還した、なほ陸軍航空部隊は六日のラングーン晝間攻撃に際し敵戰鬪機と壯烈なる空中戰を交へた

皇軍、マルタバンを猛砲撃

【リスボン六日同盟】ビルマ戰線における日本軍の活動は地上部隊のサルウイン渡河戰と航空隊のラングーン攻撃とに集中されつゝありと報ぜられる、即ちメルボルン、エーピーシー放送によればサルウイン河口に近き英軍兵營所在地マルタバン市に向つては對岸の日本軍砲兵陣地から猛砲撃が開始され英空軍の牽制爆撃にもかかはらず右砲撃は六日も引續き行はれ、他方英軍は北方パアン對岸からパアンを反撃したと傳へてゐる、また印度のニューデリー放送は英軍司令官がパアンの西方百キロ西方に派遣公路幹線の存在する事實を指摘し、サルウイン河戰線死守の絶對的必要を强調して將兵を激勵したと傳へてゐる、なほエーピーシー放送によれば日本軍渡河地點はモールメイン北方九十キロのところにもあるが、サルウイン戰線は六日は全體として前日よりは稍かであつたと報じてゐる、他方ラングーンに對する日本軍の空襲はますます猛烈となり、カルカツタ放送によれば五日夜九時三十分から六日朝にかけてラングーン地方一帶に前後七回の空襲があり、日本航空隊大編隊が交々襲來し市近郊の飛行場はこれがため火災を起し、また市民は頻々たる警報に安眠をとり得なかつたと傳へてゐる

ビルマ援蔣路絶望

【リスボン六日同盟】日本軍のビルマ進撃によりビルマ公路の遮斷は時日の問題となり米國の援蔣武器輸送も脅威されてゐるが、英米は東亞戰線建直しのため蔣介石を激勵して對日抗戰を繼續せしめるためビルマ公路遮斷ののちもなほ援蔣輸送の道ありと宣傳してゐる、すなはちワシントンより當地に達した情報によるとコナリー上院外交委員長は六日上院において「ラングーンが陷落し、ビルマ公路が杜絶しても重慶その他への武器輸送を續行することが出來る」と言明した、しかし五日米議會を通過した援蔣借款五億ドルも武器購入代金に充當せず重慶の軍需工業資金としたことはすでに援蔣武器輸送のルートなきことを自認したもので、右コナリーの言明は徒なる強がりの宣言に過ぎない

蔣派遣軍不安動搖

【南京六日同盟】情報によれば最近太平洋反樞軸聯合軍總司令官ウエーヴエルは日本軍のビルマ作戰進展に伴ひビルマ政府をラングーンからマンダレイに移すとともに、重慶ルートの關門であり援蔣軍需物資の輸送基地であつたラングーンの地位をベンガル灣のチッタゴンに後退せしめてアキヤブ、ベセインの二港を聯絡としこゝに堅固な防衛施設を施し日本軍を喰ひ止めんとしてをり、一方重慶軍を緬國に侵入させ日本軍を牽制せんとしてゐる

これに對し重慶側は裝備の補給指揮權の問題を楯にとつて容易にこれに應ぜず、英蔣軍事連絡部を設置しイギリスの機械化部隊を重慶軍に配屬し兵站輸送基地をラシオに設け裝備の補充を强化すべきであるとなし、去月末ラングーンにある英駐支武官デニスにこの旨打電すると共に陳誠をラシオ方面に、張發奎をラングーンに派遣、ビルマ防衛に關しイギリス側と折衝中といはれる、これに先立ち、蔣介石は去月廿四日陳誠、張發奎などと會議同問題に關し協議を遂げてをり、張發奎はビルマルート沿線各地を頻繁に往來し昆明においては何應欽、龍雲と會見し種々協議した事實もある

英ビルマ軍司令官マグレオットはウエーヴエルとビルマ防衛につき會談を遂げたと傳へられるが、敗戰に次ぐ敗戰に今や英蔣必死の防衛もその効なくビルマ附近の重慶軍將兵の間には早くも不安動搖の機運が濃厚し、ビルマ總督府參謀マックは過般重慶に飛び躍起となつてこれが慰撫に努めてゐるといはれる

皇軍のバリツクパパン占領

蘭印側確認

【リスボン六日同盟】六日當地で聽取したメルボルンABO放送によれば蘭印軍當局は六日蘭印ボルネオの要衝バリツクパパンが日本軍に完全に占領された事實を確認した

米輸送船撃沈

【リスボン六日同盟】ワシントン來電によれば米陸軍省は陸軍輸送船シンシア・オルセン號(トン數不明)が敵艦により撃沈された模樣であると六日發表した、但し撃沈の時日ならびに場所は發表されなかつた

伊軍戰況發表

【ローマ六日同盟】イタリー軍司令部六日發表

一、キレナイカ戰線においてイタリー軍が一月二十一日までに鹵獲したトラックは一千二百二十台にのぼつた

一、獨伊空軍は敵航空基地を爆撃イギリス機數機を地上に撃破したほか多數の飛行機に損害を與へた

一、獨伊空軍はマルタ島の軍事施設を爆撃するとともに空中戰においてイギリス、ハリーケン機三機を撃墜した

一、トブルク沖哨戒中のイタリー軍飛行機は輸送船一隻を炎上せしめた

練教中の殉職者

優遇建議案

けふ衆議院本會議に上程

【東京電話】優遇案をはじめ重要法案を多く貴族院に送り込んだ衆議院は七日午後一時より開かれる本會議に各派共同提案になる「陸海軍將兵の訓練中の殉職者優遇に關する建議案」を上程、武知勇記氏(翼同)が各派を代表して提案理由を說明し、滿場一致をもつてこれを可決、殉職者に對する國民的感謝の意を表明する、すなはち大東亞戰爭開始以來皇軍は海に陸に空に赫々たる戰果を收めてゐるが、このかげには尊い殉職者の犠牲があることを忘れてはならぬ、よつて衆議院としてはこの機會に殉職者に對する國民的感謝の念を表明すると同時に適切の優遇方法を講ぜられんことを政府當局に要請せんとするものであり、靖國神社合祀、叙勳の優遇などを希望してゐるが、これらの具體的措置は一切政府の措置に委せることになつてゐる、この衆議院一致の建議に對しては東條陸相および嶋田海相から全軍を代表して感謝の意を表明し適當なる措置を講ずる旨の意思表示がある筈である、建議の內容は左の如くである

▲陸海軍將兵訓練中の殉職者優遇に關する建議案

大東亞戰爭における皇軍の武勳は戰史未曾有の偉觀なり、それが將兵不斷の猛烈なる訓練と崇高なる犠牲に負ふところ大ならずんばあらず、顧みるにわが有爲の將兵にして訓練の中途において職に殉ぜしもの少からず、その英靈に對しては國民齊しく敬弔の意を表するところなり、國家はこれら崇高なる殉職者に對しそれぞれ適當なる措置を講じあると認むるも今次戰爭の偉大なる戰果にかんがみ一層それら殉職者に對し感激に堪へざるものあるを以て戰歿者に準ずる優遇を與へその功勞を表彰するはもちろんその遺家族に對しても可及的優遇の途を與ふべきなり、宜しくこれが萬全の方法を講じもつてますます長期戰下の士氣の昂揚に努められんことを望む、右建議す

その技、神に入る

ジャバ沖の海戰

伊通信の絶讃

【ローマ六日同盟】ステファーニ通信は四日のジャバ沖海戰は日本海軍航空部隊の技神に入る作戰を重ねて證明したものであるとし、その戰果を次の如く評してゐる、ジャバ海カンゲアン島南方海上の海戰は第一に蘭印當局自慢の艦隊がこれによりて事實上潰滅し去つたことだ、第二にジアバ沖海戰は戰鬪力を伴はぬ海軍力をもつてしては、英米聯合軍の望みは全然ないことを再び敎へたことだ、第三に同海戰は日本の强大な航空力を英米聯合軍が常に過少評價してゐたことを示すものである

イタリー國民は日本軍の新しい勝利に對し深き滿足を感ずるとともにその技、神に入るともいふべき作戰に對し深甚な關心を寄せるものである

米英勢力の礎石根底から覆る

英紙、樂觀論を警告

【リスボン六日同盟】ニューヨーク來電によれば日本海軍航空部隊のスラバヤその他蘭印爆撃に關し六日のニューヨークタイムス紙は左の如くA、B、D、A陣營が今や日本軍の猛攻に崩壞せんとしてゐることを認め、戰局に關する樂觀論は愼むべきであるとの社說を掲げてゐる

日本海軍機のスラバヤ空襲は局部の戰鬪ではない、獨軍の作戰にも匹敵する大作戰である、今や米國人は米國が兩面の危機に遭遇してゐることを自覺する必要に迫られてゐる、日本軍の作戰は西南太平洋における歐米勢力の礎石を攻略し、東亞におけるA、B、D、A支配組織の根幹を打破するにある、また危險は切迫してをらず、吾人の勝利は確實だとなすのは日本の實力を過少評價する傾向の所產である、かかる樂觀論は一面において當面緊急の問題を把握せず他面において敗戰の失地は間もなく回復出來るとの安易な考へ方から生れてゐるのだ、太平洋における日本の制覇が吾人の文明と秩序にとつて致命的打撃であることは大西洋におけるドイツの制覇の場合と同樣である

敵機廿八を撃滅

パレンバン飛行場(スマトラ南端部)を急襲

陸鷲、壯絶な空中戰

【マレー○○基地七日同盟】わが陸鷲航空部隊は六日戰爆聯合をもつて大擧出動、スマトラ南端部パレンバン飛行場を急襲壯烈極まる空中戰を展開、瞬く間にハリケーン八機(うち不確實三)ブレハイム四機(うち不確實一)ほか一機(不確實)を撃墜、さらに地上にあつた十五機を銃撃破合計廿八機を撃滅した、わが方には一機の損害もなし

英提督ら焦慮

東亞の敗戰 極度に悲觀

【ベルリン六日同盟】ストックホルム經由ベルリンに達したロンドン情報を綜合するに東亞ならびに歐洲において一變また一變と戰局を展望しつゝある英海軍の敗戰ぶりに英海軍首腦部は深刻な憂慮を表明し事態を極度に悲觀してゐる、主なる意見左の如し

◇キース元帥 日本海軍は今や東亞水面を制壓し隨意の地點に軍隊を上陸せしめあるひは飛行機を派遣し得る態勢にある、英海軍はこれに對し反撃に出る必要な態勢を有してゐない、英海軍が現在かゝる苦痛をなめてゐる原因は一九三〇年のロンドン會議で日本の海軍を量的に制限したのみで質的な制限を充分加へなかつたからだ

◇ポーツマス軍港司令官ジェームス大將 日本は東亞における英國の交通線を伸へ隨所に作戰を行つてゐる、英海軍はなんとかして艦艇を增援せねば駄目だ

◇前支那艦隊司令長官ノーブル大將 世界の到るところで艦艇の不足を感じてをりそのために常に新なる損失を蒙つてゐるのだ

◇上院議員スーラボルギ 英海軍の現狀は眞に憂慮に堪へぬ、米英兩國が膨大な建艦計畫を樹立したといつても差當つてはなんの足しにもならない

女子の徴用は未だ實施せず

【東京電話】六日の衆議院國家總動員法改正委員會で最上政三氏が女子の徴用につき質したのに對し厚生省勞務局長は次のやうに答へて目下女子の徴用は行つてゐないことを明かにした

女子の徴用は國家總動員法によつてなし得るが種々の關係から必要な場合のみ實施する、勿論今日まで徴用したことはなく又そのため調査をしたこともない

米英合同參謀本部團設置

【リスボン六日同盟】ワシントン來電によれば米陸軍省は六日米英兩國が共同作戰の遂行上合同參謀本部團を設置した旨左の如く發表した

米英兩國は今回の戰爭遂行上完全な統合を期し兩國軍合同參謀本部團を設置した、作戰統合の範圍は兩國の軍需品生產ならびに分配を包含し、さらに兩國と同盟の聯合國との完全な協力の實現を圖るものである、合同參謀部兩代表には米側よりスターク海軍作戰部長、マーシャル陸軍參謀總長、キング合衆國艦隊司令長官、アーノルド空軍司令官、英側よりデル陸軍參謀總長、リトル軍令部次長、ウエミス陸軍中將、ハリス空軍大將がそれぞれ任命された

エール對米抗議

【リスボン六日同盟】ワシントン來電によればブレナンエール公使は六日國務省にウエルズ次官を訪問二十分間にわたり會談をとげた席上ブレナン公使はアメリカ軍の北アイルランド上陸に關しアメリカ政府に抗議を提出したと解されるが、ワシントン外交筋は右は先にエール政府が發表した抗議的聲明書を嚴に傳達したに止まると觀測してゐる、なほ同公使は會談後新聞記者團に對し左の如く語つた

ウエルズ次官はアメリカ軍北部アイルランド進駐はエールを脅威するものでない旨言明した

ル大統領軍首腦と協議

【リスボン六日同盟】ワシントン來電=ルーズヴエルト大統領は六日正午マーシャル參謀長、キング聯合艦隊司令長官をホワイト・ハウスに招致し午餐を共にしつゝ戰局當面の諸問題につき協議を行つた

大東亞共榮圈駐日記者懇親會

【東京電話】共榮圈各國からわが國に派遣されてゐる新聞通信記者を打つて一丸とし思想戰完遂に協力を總議する大東亞新聞會主催「大東亞共榮圈駐日記者懇親會」は六日午後六時帝國ホテルで開催された、主賓たる中華民國、滿洲國、泰國、佛印、印度など五國の記者十九名、奥村情報局次長をはじめ各省關係官など約百餘名出席、主催者側を代表して永井東亞局長が挨拶をなし大東亞細亞の思想的一體化の必要を强調、これに對し駐日記者を代表して中央電訊社の陳博生氏が謝辭を述べたのち

われらの職域において大東亞共榮圈確立のため友邦日本と協心戮力し亞細亞民族解放運動に邁進、これを阻碍せんとするものに對しては斷然排除する

との決意をこめた宣言を朗讀し終つて一同誠意なき意見を交換し和氣藹々裡に午後九時散會した

獨、愈よ春季攻勢へ

各戰線動態に急轉換

【ベルリン特電(六日發)】豫想されてゐるドイツの春季大攻勢を前に最近の獨ソ戰況は次第にドイツに取つて有利となる現象を呈しつゝある模樣である

東部戰線 最近ソ聯の勢衰反撃力は漸く弱化の兆候を示し、ドイツ軍當局では、ソ聯の冬季攻勢は既に峠を越したと觀測してゐる、レニングラード包圍線突破のソ聯側の逆襲もこゝ二三ケ月以來百廿三回以上に亘り試みられたが、何時でも失敗に歸したのみならず、數日來ドイツ軍のレニングラード砲撃はとみに活潑化して來てゐる

中部戰線 中部においてはドイツ軍は最近十九地點を奪取し更に同方面ソ聯飛行基地攻撃を强化してゐる

南部戰線 南部でも赤五日の情報によればソ聯の重要戰略地點を强襲して奪取、同時にハリコフ南方のソ聯部隊の進撃を喰止めつゝ一方クリミヤ半島東部ではルーマニヤ軍をしてソ聯突撃部隊を撃破し更にセバストポールの包圍の壓迫をヂリヂリと强め主線に亘る兵站線が確保されてゐる、かくて東部戰線は冬の靜寂から春の動態に轉換の兆を示して來てゐるのが注目される

北阿戰線 十二月下旬に入つて果然猛反撃に出たロンメル將軍麾下の獨伊聯合軍はベンガジを奪還した勢を以て五日に更にデルナ東方へ進み引續き無人の野を行く勢で進擊中である、イギリス側は目下ドルンク西方及び南方で頑强なる抵抗を繼續してゐる模樣だが新攻勢の口カル軍の戰鬪力は極めて增强されてをり加へてドイツ空軍はキレナイカ地方一帶の制空權を手中に收めてゐる如く、ソルム奪還も時日の問題と見られてゐる、やがて更に勢の赴くところ再び一年前と同樣アレキサンドリヤに脅威を與へる場合、日本の印度洋進出と相俟ちイギリスの苦境は愈よ重大化するものとしてドイツ軍今後の奮戰が期待されてゐる

ソ聯最大の自動車工場爆撃

マルタ島をも空襲

獨空軍活躍

【ベルリン六日發】ドイツ軍司令部六日發表

一、東部戰線、ドイツ空軍は五日夜モスコーの南方五百キロ餘のヴオネジを空襲し同地の飛行機製作所に火災を生ぜしめたほか、セスコー東方のゴーリキー市をも空襲し同地所在のソ聯最大の自動車工場に爆彈を投下した

一、ドイツ空軍はイギリス本土に對し夜間空襲を敢行し、ニューカッスル、エジンバラ間の鐵道上の軍事要地に對し有效なる爆撃を行つた

一、ドイツ空軍はマルタ島ラヴアレツタ軍港に碇泊中の驅逐艦および商船に對し爆撃を行ひ敵水雷艇二隻に損害を與へた

一、ドイツ空軍はイギリス本土近海において八千噸級の商船二隻を爆撃しうち一隻は轟沈した

康寧鎭(興縣南方)を占領

山西省の共匪十萬大殲滅戰

賀龍軍の運命目睫

【太原六日同盟】險峻を克服しながら、共匪十萬の大殲滅戰を展開中のわが精鋭は五日より六日にかけ何れも著しき戰果を擧げ、山西々部山嶺を大黃河沿ひに南北に縱走する峻嶮山嶺の麓に二つの包圍陣を完成した諸部隊はすでに混亂狀態の敵匪に對し五日夕來一齊總攻擊を開始し、特に賀龍麾下第百二十師の牙城興縣地區包圍部隊は二五〇〇米の峨々たる峻嶮を突破、その一部は黑茶山(標高二、四六三米)の堅陣を制壓したのち康寧鎭(興縣南方二十キロ)に推進し、これより北方軍司令部所在地たりし桐峪鎭(黎城東方)を奪取し同地に據る新編一旅に殲滅的打擊を與へた

山東の蠢敵四萬に大鐵槌

【山東○○前線六日同盟】山東省中部山岳地帶に蠢動する于學忠麾下の重慶軍約四萬に痛烈の大鐵槌を下すべくわが精鋭各部隊は四日未明を期して一齊に行動を開始、五日夕刻には早くも沂水東北方〇〇キロの線に到達、殘敵を撃ち掃[illegible]

轉業者の選定

體力素質に重點

商相明示

【東京電話】岸商相は六日午後の衆議院□□□委員會において從來轉業者選定措置としてゐたいはゆる事業轉換主義を廢止、今後は轉業者が新たに開拓すべき國防產業において最も能率的に活動し得る體力素質を有することを選定の第一條件とする方針を左のごとく說明し注目を惹いた

一、國防國家を建設するためには最も體力素質の優秀なる者をこれに動員することが必要である中小商工業者の再編成に當つてはいはゆる實績主義に重點を置いた事實は當時の事情においてはやむを得なかつたが、今後はむしろ之等はそのまゝに殘し活力ある部面を轉業せしめて國家の急に赴かしめるのを適當と考へる

一、重要產業および南方開發に伴ひ今後はどれだけ人があつても足りない情勢であるが、農業人口を全人口の四割に抑へることになればこれ以上の勞務を農村から求めることは困難であるから主として中小商工業者の中から國家必要部面に對する勞務の補充を計畫せねばならない

モールメイン市街を堂々進軍するわが精鋭

【大本營陸軍部檢閲濟】(+電送)

時の錄音

ジャバ沖海戰で米蘭艦隊の主力を撃滅した海鷲の偉勳燦々。

×

大東亞海を制壓する帝國海軍の偉力に慄へ上る濠洲の悲鳴。

×

如何に英本國にSOSを發したとてチャーチル君、施す術はあるまい。

×

蘭印も濠洲もたつた一つ打つ手がある。それは帝國への無條件降伏だ。

×

ビルマではラングーン死守を叫んでゐるが、戰意のないビルマ人には馬耳東風だ。

×

軍政當局に民間人を續々起用かくて建設は進む。

＝人＝

◇谷多喜磨氏(前北水會社長)七日夕大陸で歸城

◇稲葉和四郎氏(安田銀行京城支店長代理)新任挨拶の爲め七日來社

◇若島一郎氏(朝鮮副總裁)九日入城の豫定

結核…ヘモニトリン
K21—10
結核患者に强大な抗病力を與へて、自然治癒を最も速やかならしめるために、ヘモニトリンの造血療法が近來賞用されてゐる
—文獻進呈—
東京日本橋高田馬場　株式會社　大正製藥所

機能に拍車する！
專賣特許
ビビダはビタミンEとその作用同一の新物質を主剤とせる一男女性ホルモン產生誘發(睾丸・精囊・卵巢)に賦活してその分泌を促し新陳代謝を活潑ならしめて、衰退若くは衰退の過程にある性機能を原因的に蘇生せしめる。
【主效】性線賦活(男女ホルモン、ビタミンE缺乏による諸症の治療)精力充實・疲勞回復…等
呈・文獻
十日量・二円五十錢
大阪市 株式會社 田邊五兵衛商店
性のビタミン
ビビダ
1

物も身も捧げて興せ新東亞
國民服のポケットに
學生服のポケットに
勤勞女性のポケットに
メンソレータム一罐
特効　ひび　しもやけ　あかぎれ　やけど　かぶれ　肌荒　鼻カタル　頭痛　歯痛　痔疾
價　二十五錢　四十五錢　九十錢
興亞日本で造られた世界の家庭藥
メンソレータム
2—32—A

姙產婦
乳幼兒に
姙娠中には適度の運動、日光浴、食餌の攝生が一層肝要とされる。之を怠る時は血液中に生ずる有害な酸により所謂血液酸毒症を來たし、胎兒の激しきカルシウム要求と相俟つて母體のカルシウム量が不足して、齲齒、歯牙疾患、惡阻、子癇、姙娠腎等の原因となり、且つ胎兒の發育も阻害する。かゝる疾患を豫防し、母子の健全な經過を確保するにはビオカルクが、最も適當なりとして推賞さる。
見本及說明書進呈(新聞名記入御申越の事)
BN119
コロイド性正燐酸カルシウム劑
ビオカルク
コロイド製藥株式會社
大阪市東區道修町

世界の話題・獅港を發く(下)

廻る因果の小車 傲慢の英、最後の足掻き

東亞における英國の心臓——獅子島の碼頭セレータから今ユニオンジャックの旗は永久に降りようとする、英國の太陽も世紀の黄昏と共につひに沈んでゆくのだ、東亞と世界を結ぶミナト・シンガポール世界各國の出船入船の華やかな彩りを繰展げた獅子の島シンガポール……英國獄圖の壓縮的マドロス氣質も自ら招いた陥穽の墓穴に"地獄の道"をいそぐのふ、けふかつて居住者としてシンガポールの水を飲んだ三井物産京城支店神木孝作氏に"今は過ぎ去りし"ミナト、シンガポールの面影を語く【寫眞=語る神木氏】

"あの頃のシンガポールは…さうさう數へると今後、五年前ですが世界情勢の緊迫につれ英國がシンガポールを東洋探題の根據地として本格的武裝強化に乗出した頃でした五萬噸艦船收容の浮ドックを本國から、はるばる萬里の波濤を越つてセレータに横付した頃で、英國側では各國人を招待してその浮ドックを誇らしげに見せましたがそれなど考へるまでもなく、英國の常套手段とする"無言の威嚇政策"の現れですよ、とにかくそれを機に要塞軍用地の制限を強化、一般人の立ち入りは殆ど禁止しました、さうして遠く印度方面から勞働者を徴用して要塞の強化工事に乗出したやうですが、この工事には機密の漏洩を恐れてか土着の勞働者は一人も使用しなかつたので相當注目されてゐたやうでした、各國人の避寒地として有名だつたセザン・ジョカトンの椰子林を伐採してトーチカ陣地を構築したのもその頃です、東亞制覇の野望もたけだけしく一路打倒日本に邁進してゐた英國の眞意を知らない一般の土民達は英國の物々しい武裝強化にむしろ奇異な感じを抱いてゐたやうですまあ一般の空氣はさういふ下で南洋物資の集散中繼地としての重要さを港にあると考へられてゐたものです"自然と物資"に惠まれた陽氣な南方人には切迫した空氣を身近く感じることは出來なかつたのでせう、港といへば全く理想的で埠頭近く立ち並んだ廠大な倉庫も廿二棟を數へ埠頭には鐵道が敷かれ、ラングーンのビルマを結ぶ鐵道が敷かれその設備は至れり盡せりですよ、各國の倶樂部も高く出入する汽船の賑ひこそ全くミナトシンガポールの繁盛ですな…衛生施設の完備した街は埃一つなく清潔そのものでさすが莫大な歳費を投じて經營した街だけありますね、中華生の…"防衛戰爭"を終へた夕方など身綺麗な英本國兵が金髪と仲良く手を組んで椰子の樹蔭をぶらついてゐるなど一幅の風物詩ではあるが玩具の兵隊さんといふ感じでした、シンガポール在住者の面白味といへば各國人が各國籍的習慣で生活してゐて、各國の"寄合"で休みが多い…人種展覧會場の面白さでせう、不愉快なことゝいへば英國人の優越感は消い話ですがけしからんことに便所までホワイト(白人の意)カラー(有色人種の意)と明示して公然區別使用されてゐます"心ある東洋人よなんと見る?"と叫びたいところでした、戰爭の人道主義なんて早いものですよ、自分から招いたダンケルク悲劇の二の舞をいへ"舊英國の夢"を恐れかねて忘惑、無惑の限りを盡し最後の舞に恐怖を忘れようとする彼らの姿こそ積年の因果でせう

寫眞=末路哀れ、獅子島軍港

朝鮮みやげ 製作・直賣 パカチ工藝品 本町入口 大和軒

特許 日本硬質硝子黒板

フルーツあんみつ おしるこ 江戸前すし 本町一丁目 牡丹 本(2)3659

神出鬼沒の日本軍

最初から戰意のない味方

敵捕虜旅團長談

☆☆☆☆☆

【マレー戰線〇〇六日同盟】マレー東海岸地區を守備してゐた英軍はバースター中將麾下の一個師團で同師團はレー、ペインター兩代將の二個旅團に分れてゐたが、最近兩代將中ペインター旅團長が皇軍の捕虜となり、六日記者團に對し左の如く東岸英軍部隊の苦戰を語つた

☆☆☆☆☆

日本軍のマレー進撃および完全占領は自分の思つたよりはるかに早かつた、戰爭開始前自分らは日本軍はマレー東岸中でもクアンタン邊りから上陸するものと思つてゐたが日本軍は奈端から逆に西岸に廻つてしまつた、これが英軍の一番大きな敗因だらうまた日本軍はジャングルの戰闘に秀れてゐたわれわれはあの密生したジャングル中を日本軍が進んで來るとは全く豫期してゐなかつた、もちろんわれわれ自身ジャングル内を進むことは初めから考慮に入れなかつたし住民軍はおろか、猛獸すらかやうなことは困難だと思つてゐた、このあらゆる困難を日本軍は克服したのだ、忽然としてジャングル中から現れる日本軍は實際われわれには鬼神のやうに見えた不敵にして不氣味な軍隊である、われわれは食糧や彈藥は豐富に持つてゐたが、戰闘意識は、日本軍の陸積外の作戰、すなはち作戰以上の作戰のため最初から甚しい混亂狀態におかれた中央および西海岸の日本軍の進出が早いと知つてわれわれは退却すべく行動を起したときすなはち先月廿七日には、バースター師團長との連絡は杜絶し、最初二千名ゐた部下はわづか三百二十名に減少してゐた、かくてジョホールバール北方五哩のテブローですでに先廻りしてゐた日本軍のため自分は捕虜となつたのだ

肉親の安否が判る

日赤内に俘虜救恤委員部

交戰國内にある近親者の安否が判ることとなつた——米英蘭等の砲火はいまや全太平洋海域をつゝんで繰展げられ、人類共榮の悲劇は轟々として海中の一島嶼さへを席捲しつゝあるが、戰火の進むにつれジャバ、スマトラ、シンガポール等々……南洋の天地に先驅開拓に留つてゐた人たちの安否が氣遣はれ殊に戰禍をのがれて本國に身を寄せる家族達の心勞には大なるものがあるので、日赤朝鮮本部では本部及び各道支部に俘虜救恤委員部を設け、交戰國内にある近親者の安否を尋ねて來た者には資料を集めて懇切に回答してくれることとなつた、なほ右委員部は交戰國間唯一の偵察機關としてわが戰線内にある外國の俘虜への救恤金品の取扱發送や、外國からの俘虜の生活に對する問合せにも懇切に應へることとなつてゐる

兩陛下御寫眞 十校に傳達式

今度左の十校に對し 天皇、皇后兩陛下の御寫眞が御下賜になり六日午後零時總督府第一會議室において御寫眞傳達式を擧行、眞崎學務局長よりそれぞれ傳達された、御寫眞奉戴校は

京城公立職業學校、京城公立國民學校、同萬壽、同西城、同大院、同城北の…

切符制ご貯蓄 妙案を提唱

【東京電話】六日午後零時…國民貯蓄奨勵委員會は約二百二十億に上る十七年度國民貯蓄目標額をめぐつて貯蓄問答が展開されたがその中で一委員の提唱した、名案一つ

衣料點數切符制の狙ひは點數全部を使ふといふのが趣旨ではなく、從つて節約して使ひ殘した切符と貯蓄を結びつけて殘した切符提出者に利廻りのよい新貯蓄方法とか新國債を發行してはどうかといふのがその骨子だ、谷口大藏次官も賛意を表して左の如き答辯を行ひ軍に衣料切符制の耐ふべき方向を示した

生活必需品切符制と貯蓄運動を結びつけるといふ方面にも今後工夫を凝らし、消費規正と貯蓄の兩全を期するやうにして行きたい

獻金 勇める皇軍勇士の夫人を二家族出で救助し天晴れ銃後のつとめを果した京城府漢江通町二ノ三三八浦鳳鉉君千宮範中兄次郎氏は、七日本社を訪れ、長女鶴子さんの結婚披露宴を節約した金二百圓を陸、海軍への獻金として寄託した

競馬も翼賛調

協會、クラブは解散

朝鮮馬事會近く設立

日本馬事會の設立に呼應して朝鮮でも朝鮮馬事會制令を近く公布されるが、これにより二月の春季競馬から祭しい競馬も"翼賛競馬"として國防の第一線を擔けることとなつた、國防に競馬に缺くことの出來ない可愛い馬に對しては國家が馬政國策を樹立し有能馬の增產、資質向上に努力して來てゐるが、大東亞戰爭の開戰を機に民間諸馬事團體は國家馬政と表裏一體となつて翼贊街道を驀進するものだが、このため總督府では朝鮮馬事會制令を公布し民間の諸馬事團體、組合を綜合統一し眞に國家目的に副ふやう進ませようといふのである、馬事會設立と共に大きな變化を示すものは何といつても"競馬"で、まづ競馬協會、競馬クラブは解散統合されるほか入場料には入場税を更に馬券、勝馬投票券に對してもそれぞれ一定の税率が課せられる、内地では入場税三割五分、馬券税一割、払戻金に對する稅二割を徵收することに決定してゐるが朝鮮でも將來に差異こそあれ稅金が課せられることゝなりから今後は競馬に興じながら稅金の負擔の責が果されるわけだ、これにつれて從來競馬に附隨してゐた騎手、調教師、厩務、管理人たちも各自が愛馬資源の擴充強化の重責を擔つて地位を保證される、また競馬そのものも從來のやうに單なる興味本位のものでなく眞に國防資源としての"馬"たらしめるためレースの方法その他も改革されることゝならう

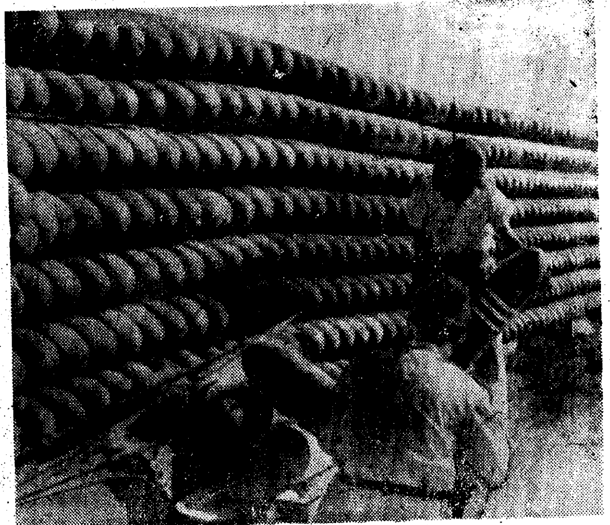

比島戰線にて我軍の鹵獲せる爆彈の山(陸軍省檢閲濟)電送

晩餐會を納献 本社から陸海軍へ一千圓

朝鮮興業會では七日午後三時から府民館中講堂で第一回全鮮増米…式を盛大に擧行したが興…會では非常に盛況であつた晩餐會を辭退の印として本社から陸海軍宛五百圓宛金一千圓を獻納することになつた

放火犯お縄

次ぎ次ぎと恐ろしい放火犯がこの程仁川署に捕つた、本籍…面伊作里五三二無職鄭明燦(二二)は去る一月廿七日午後十一時卅分ごろ仁川大正町二三一大東亞商方倉庫屋根に燐寸で放火したのを手始めに同時刻ごろ同町一二三萬金根方の倉庫屋根に放火、續いて四十分ごろ同町四〇九池田正雄方にも放火し損害は何れも輕微であつたが好奇の目的で放火したことを自白した

瀬川前代議士

【名古屋電話】前代議士現名古屋市議瀬川嘉助氏は急性肺炎のため六日午後二時四十分東京市牛込區加賀町の別宅で急逝した、享年六十三、葬儀は名古屋市中區七本松町の自宅で執行の筈、氏は岩手縣出身

獅子港占領・本社速報煙花

敵前上陸 三發
市街突入 五發
完全占領 無數

大陸防空部隊を訪ねて (一) 岩藤特派員記 清水特派員撮影

荒ぶ朔風も物かは

空の索敵にこの辛苦

今日も素晴らしくよく晴れてゐる〇〇平原を白く雪をひいて流れる〇〇江に陣してみた、午後の陽がギラギラ照りつけてゐた對岸に幾重にも折り重なつた山が不氣味な姿を横たへてゐる、草は枯れ、遠くからそれが丘の起伏のやうに連なつて見えた、要衝な山々に配置されたものがちかに據しられた、監視哨に立哨中の監視隊員さんは双眼鏡を眼にあてたまゝぢつと動かなかつた、風が強かつた、軍機がびゆうびゆう鳴つてゐた、〇〇江の岸から捲き起る風が痛い程膚を刺した、ひどいのは砂塵二十米の強風さで吹いて來る、小豆大の小石が飛んで來るといふからわたし達には想像もつかなかつた、かんかんに凍結した白帯の〇〇江に朔風が鳴つてゐた、若い隊員はまた双眼鏡を離さない山の合間を縫つて起る自動車の警笛や軍機の鳴る音に敵機か?と驚されるときもあつた國籍不明機が番に上空をかすめて行つた、さうしたことは一々隊本部に送られた、この監視哨から東南方に留つて〇〇の市街があつた、吹き荒ぐる砂塵で肉眼では見えなかつたが望遠鏡を覗くと手にとるやうに見える、〇〇トラックが走つてゐる、かうした砂塵の中で、誰となく夜となく零下卅度の寒氣と朔風と鬪ひながら、監視隊員は一瞬のたゆみなく空への監視を續ける、目と耳を唯一の武器として不斷の鬪ひに献身する防空監視隊員——では、彼等は如何に索敵し如何に生活してゐるであらうか、北鮮の監視哨を縫つてみよう

【寫眞=空の彼方を睨む監視隊員】

国民皆労 無欠勤 培へ ハリバで健康を

生徒募集 昭和工科學校 京城府

菊一文字 謹製 軍刀 刀剱手入具一揃 一二〇 本家 菊一文字 京都

驕慢不遜の彼今如何に!! ノックス米海軍長官の手記 ルーズベルト大統領のラウド・スピーカーとして國際政治を論じ、對日包囲作戰を鼓吹し、日本海軍恐るゝに足らずと豪語した彼ノックスが大東亞戰爭直前發表した米海軍の艦艇・兵員・基地の考察——を 『現代』二月號に發表 定價八十錢・書店にあり。

文藝大漫曲 大利根川 (六枚組) テイチクレコード

内科 胃腸病 入院隨意 京城府元町二丁目 菅病院 電話龍山二二六番

特製 メヌマ 特製ポマード 頭髪頭皮の乾燥を防ぐ特製 メヌマは衛生的整髪料です

チッソライト製品 御希望品製作引受 株式會社 三笠商會 京城府臨時附八

花柳病專門 恒松醫院

興亞化学工業會社製 アマツリクリーム

たん せき オピール

朝鮮樂劇團春の新企劃! 輕音樂部隊 春だ! 大捷の春だ 朝鮮樂劇團 十一日 大公演 松竹明治座

大東亞決戰の歌 コロムビアレコード

活性ヨード劑 腺病體質の改善に 肺肋膜の早期治療に エスオン

誠信家政女學校 生徒募集

父金延光雄(舊金思益)以宿患二月六日午後一時於府内慶雲町二二番地自宅別世茲以謹告 三隆合資會社

戰勝の感激に誓へ
大詔奉戴日常會の心構
けふ川岸總長が全鮮へ放送

"大詔奉戴日常會"と新しく改名して八日午前七時三十分全鮮一齊に第一回常會が開かれるが開催に先き立ち七日午後七時三十分より川岸總力聯盟事務局總長より"大詔奉戴日と常會"と題しマイクを通じて放送を行ふ。內容は大詔奉戴日の重要さならびに愛國日の時と變つた點、常會の心構へに就いて放送する

大詔奉戴日と常會

皆さん、明日は愈々全鮮を通じて一般的に實施せられる、朝鮮としては最初の大詔奉戴日常會の日であります。畏くも大東亞戰爭の大詔を渙發あらせられました昭和十六年十二月八日を以て、政府は大詔奉戴日と定め、每月八日を期して一大國民運動を展開し全國民はこの日を崇高實踐の源泉として、國家の總力を擧げて大東亞戰爭完遂に邁進することゝなり、我が半島においても同樣に大詔奉戴日を定め、從來の愛國日の趣旨及び實行事項をこれに吸收して一し、總力を職域奉公に傾けることに決定したことは皆さん御承知の通りであります。併し去る一月には、既に愛國日常會が終つた後に、大詔奉戴日が制定されましたので、一般的には明日がその第一回となる譯であります。なほ明朝は鈴川地方事務局から常會放送があることになつてをりますから、私はこゝで大詔奉戴日の趣旨について愛國日の時と變つた點並に常會に就てお話を申上げたいと存じます

大詔奉戴日の實施項目は(一)官公衙、學校、會社、工場などの各職場においては詔書奉讀(二)神社、寺院、教會などにおいては必勝祈願(三)國旗の揭揚(四)各自一段と職域奉公に精勵すること(五)常會の開催等でありますが、この日の運營方針は、宣戰大詔の聖旨を奉戴し、征戰完遂のために內鮮一體となり、あくまで必勝の信念を堅持し、忍苦鍛錬、而も健全にして明朗なる實踐により、總力を擧げて職域奉公に邁進せんとするのでありまして、大詔奉戴日常會は、從來の愛國日常會とその實施においては變つた點はありません。たゞ實施の要領を明確にしただけであります。その要點を述べますと朝必ず町、洞、里、部落聯盟で開催すること、開催時刻は七時三十分より(但し四月から十月迄は六時三十分)そして常會の時間は凡そ三十分を限度としてゐます。この常會は國民の總訓練を目的とする所謂愛國班員の總常會でありますから、身分や地位の高下にこだはらず、一家の主人又は主婦が必ず出席、班の代表者は愛國班旗を携へ、整然と整列、整頓し、規律節制ある動作を、ラヂオの號令に依つて、常會の行事を順序正しく進め、更に講話、申合事項に依つて實踐の決意を固め、國歌合唱、皇國臣民の誓詞奉誦、萬歲奉唱などに至るまで、大東亞戰爭完遂の基礎をなすものであります。二月の申合事項中に虛禮の廢止、衣類の實消抑制等のことがありますが之も各愛國班員が心から實踐することが最も大切であります、特に中堅にかて、內鮮一體の具現、忍苦鍛錬、質素節約、職域奉公の精神涵養、國語常用の勵行等々の事柄を、皇國臣民としての資質を向上するために、この種常會において訓練することが是非必要であります。この常會に官民共に身分の高い方々が率先垂範して出席されてゐることは、內地においてはみられない麗はしい情景であります。そしてこの常會の司會、指導の良い町、又は部落聯盟はめきめきと團體的行動も上達し、自治的行政も、職域奉公も見事になり、有形無形の效果は、實に大なるものがあります。一部地方においては從來の愛國日に、朝、神社、神祠の參拜のみで常會を行はなかつた所もありましたが、是非とも實行を希望します

各職域においては當日別の時刻に(休日の場合はその翌日)詔書奉讀式を行はれるのでありますが、官公署、學校、職場に勤むる方々も、出勤時刻に差支ない限り町聯盟常會に出席を希望します。大詔奉戴日の一般事項として、國民が實踐すべきことは、從來の愛國日とその趣旨においては變りありませんが、特に強調されてゐる點は、神社、寺院、教會等において必勝祈願を行ふことになつて居りますから、都合の出來る人に是非參拜されたいのであります。大詔奉戴日は戰線將兵の勞苦を偲んで、節約、貯蓄の勵行などについて一段と戰時國民生活の徹底を圖ることになつてゐるので享樂方面は一層自肅すべきでありますが、一般國民としては明朗な氣分で職域奉公に勵むのを主眼とし、消極的制限は緩和したのであります。なほ、營業者の自肅については、警察當局から指示される筈でありますが、特にこの日は愛國班員の精神的團結を強化することに努められたい。これがため愛國班員は共同して、清掃作業や、勤勞作業、廢品回收、又は軍事援護、慰問等、土地の事情やその他に相應しいことを、能く協議して實行に移して頂きたいと考へます。大詔奉戴日以外の常會に就いては、この日を規準として研究した結果、十日夜の愛國班常會を全鮮的に開催することに統制いたしました。この愛國班常會は、十戶內外を單位とした向う三軒兩隣の人々が集り、互に語り合ふ裡に日本精神を昂揚し內鮮一體となり實踐の申合、生活の刷新、知識情操の陶冶をなし、共同、團結して戰時體制に職域奉公をなす實地の訓練所ともいふべきもので、議論や批判などする會合ではありません。國民の總訓練に隣保團結、助け合ひばかりでなく、愛國班員が一大家族的、一家となり公私生活の向上刷新を圖り、祖國のために働く氣分を醸成すべきであります。まことに、總力運動の源泉をなすのは、この愛國班の常會であります。なほこの常會中に享樂となる講演、音樂などの娛樂を放送することになつてゐますから、當夜はラヂオの設備ある所は必ず利用を望みます

尚八日朝の大詔奉戴日常會と十日夜の愛國班常會との間において、適宜に町聯盟、部落聯盟役員の常會を開きますが、京城府では八日の夜に區長たる班長常會を開きます。併しこれは、地方の實情に應じて行けばよろしいのであります。又道聯盟役員の常會、府、郡、邑、面の常會を每月一定の日を定めて開くことになつてゐますが、之も適宜に於て上部より下部にと適宜の日を定めて大詔奉戴日以前に終るやうにされるのであります。地方に依つては上下部聯盟が、面、部落常會を指導する爲めに、一律に同じ日に實施出來ない所もありますがそれは差支ありません、併し道聯盟、府、郡、島、邑、面、面以下愛國班に至る一貫せる組織に依り定日定例的に常會を開き實踐運動を研究申合をなすことが總力運動の根源であり、上意下達、下情上通が行はれ、行政と表裏一體となり、延いては高度國防國家體制を確立する基をなすものであります。即ち思想の統一も國民訓練も生產力擴充も之に依り段々實現出來るのであります。實に大東亞戰爭完遂の爲の國民の精神力を合體強化する活動もこの常會に依つて研究推進さるゝので、國家と國民とを緊密に一體化する樣であります。

以上、大詔奉戴日の運營に就て愛國日の時と變つた點、並に常會に就て申述べましたが、要するに目下時局が國民に要求してゐる所は「我々は戰勝の感激を國內戰爭態勢の確立に注ぎ込まねばならぬ」といふことに盡きてをります。卽ち大東亞戰はこゝに滿二ケ月となりましたが、御稜威の下皇軍の戰果は燦として輝き太平洋及び東亞における米英の艦隊は殆んど壞滅し、シ港の陷落も將に切迫し、其陷落によつて、戰局の上に早くも新段階を劃さんとしてをります。またこれによつて、[illegible]東亞に於て橫暴を極めた米英の舊勢力を驅逐せんとしてをり、こゝに大東亞共榮圈確立の曙光を確實に認め得るに至りました。併しながら、今や我々の眼前において[illegible]長期戰に[illegible]、彼我共に國家の總力を擧げて戰ひ拔き、戰局が擴大するにつれて[illegible]戰爭遂行するであらうことは、當然覺悟してかゝらねばなりません、敵の謀略宣傳も[illegible]るでありませう。かくしてこゝに「我々は戰勝の感激を國內戰爭態勢の確立に注ぎ込まねばならぬ」といふ結論に達せざるを得ないことになるのであります

ここに、大詔渙發の感激の日を明日に迎へんとするに當り、全鮮に亙る大詔奉戴日が、最も有意義に終始せんことを希念すると共に、誠心誠意、聖旨を奉戴して銃後の護を愈々固めかんことを期するものであります

本社寄託獻金 (六日扱ひ)

國防獻金 陸軍

百一圓四十五錢 京城府吉市町四ノ七三瀨川ヨシ外六名 ▲五十圓京城府西四軒町妙法院▲九圓八十五錢京城府[illegible]▲九圓七十八錢京城府[illegible]▲七圓[illegible]▲五圓[illegible]國民學校六年三組一同

總計 金七十萬七千八百十六圓七十錢也

國防獻金 海軍

百一圓四十五錢 京城府吉市町四ノ七三瀨川ヨシ外六名

總計 金七十萬七千八百十六圓七十錢也

皇軍慰問金

百二十一圓 京城府[illegible]町 淺井方古心會

日計金四百二十六圓五十三錢也

累計五十四萬五千六百十五圓十八錢也

▲八十九圓四十錢(陸軍省へ)京城府[illegible]學務長

累計金十四萬七千八百七十八圓四十二錢也

監視隊

累計金一萬四千三百二十三圓十錢也

文化

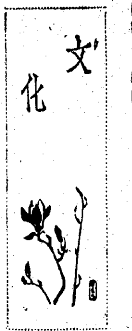

氷田春水氏筆

戰時下の兒童文化問題
朝鮮兒童文化協會の提唱 【3】
和田賢

國の動向は一に次代國民の双肩にかゝつてゐる。眞に戰爭目的を遂行するに足る優良なる少國民を育成して將來有能なる國民となし、大東亞の盟主國民たり、東亞十億の指導者たらしめる源泉をつくつてやらなければならぬ。我が半島においても官の勢力、民の文化が官民的機能を綜合した強力な一つの組織體により、淨化され建設され、以て大東亞建設進軍の一翼を擔はなければならぬ。

兒童文化そのものに就ては今少し詳細に說明の及ばなかつたことが遺憾であるが、從來動もすれば、精神的分野のみを文化の對象とする過去から兒童文學、映畫、演劇、紙芝居、玩具、讀物、繪畫、雜誌等娛樂方面とばかり考へ勝ちだが、この外に兒童の營養、保健、衛生等所謂厚生文化をも含まれるところに兒童文化の將來と廣大さがある。

文化關係者や教育關係者は、學校教育の完璧を以て兒童文化運動の不要を否へ、取締關係や社會事業家は、その危險性や社會的貢獻の目立たざる點を指摘するかも知れない。併し、いづれも斷じて否である。[illegible]ない。[illegible]人間の一生に不拔の[illegible]ら紀彼されるもの多く、大きいかを今日の教育者は知り、絕えず氣をつけて監視しなければならぬ。

戰時下に於ける不良少年少女の夥しい增加は、何を物語り、これは誰が責任を負はねばならぬ部分であらうか。家庭、學校、社會この三者の連帶責任でなければならぬ。明日の國家を託すべき今日の少國民、われ/＼は無條件に健全優秀なる國民にしなければならぬ。この際われ/＼は、また一切の邪欲と偏見をすてて、眞に優良なる皇民育成を目標に內鮮一體の實を擧げ、それの實現に內鮮人の反省と熱意を促すに今日程切實なる時はなく從つて兒童文化に課せられた國家的、歷史的使命と役割の重く且大なるものを考へるものである。(一・三〇)

代用品一覽表
實物を見て効用にビックリ
戰時經濟展を見る(下)

資源回收と共に自給自足經濟へと進むもう一つの道は代用品の使用普及である。金屬の代りに陶器や磁器、木や竹を、羊毛、棉花の代りにスフを、つまり資源の轉換である。そして金屬が應召する日は、代用品の責任が倍加する日だ。第三會場、丁字屋代用品の部は代用品の實用途に應じ事務所、學校、工場、街頭、家庭等場所別に陳列してゐるが、最も身近な家庭を覗くと、先づ玄關を入つて目につく郵便受口、マットから表札、帽子掛け、レインコート、雨傘、グローブから手袋、子供の靴、鞄、スリッパ、乳母車等々すべて代用品で、[illegible]と驚いてゐる。座敷では[illegible]、テーブル、センター、[illegible]のアイベー製のテーブルセンターさてはこれも漆器も[illegible]合成樹脂化所成が使はれてゐる

イロン、霧吹きから洋服のボタン、ファスナー、ハンドバッグ、菓子器、火箸、火鉢等々があり、氷枕や吸入器、體溫器までが代用品で間に合ふし、台所ではガス器、ガスの口、鍋、釜、砂糖入れ、スプーン、フォーク、洗面器、スキヤキ鍋、大根オロシに至るまで數知れぬ種あり、中には旣に一般家庭で氣付かれずに使はれてゐるものもある

數へ上げればまだ/＼代用品がある、工場などでは多くの鋼製品に代り合成樹脂などで出來た巨大な歯車、齒車が立派に役立つてゐると聞いて驚く人があるかも知れぬが、その實物も陳列されて居て耐久、耐力を手にとつて試してみてもいゝやうになつてゐる。外國から買入れてゐた資材を放逐して自國で自給出來る物資に轉換すべく努力したドイツのことも考へさせられるが、我國としては一方に金屬の回收を國民運動として行ひつゝある折柄ではあり代用品を我々の生活に取入れ、資源轉換の一助とすることが大切だとこの展覽會では代用品の實物を示して教へてゐる

古心會海軍へ獻金

妙心寺京城別院華山大義師を會長とする京城府黃金町の浪曲研究古心會では、一月十八日皇軍將士二千四百名を府民館に招待し皇軍慰問演藝會を催したが、その日各方面より集つた純益金百卅二圓を[illegible]出來なかつた艦艇のために國防獻金したいと六日本社に寄託して來た

大食家に長壽しな

◇……このごろのやうに食物が不足してみては自ごと小食とまでは行かなくとも中食くらゐで我慢しなければなりません、警察畑のものや帳場は別として、ある程度の營養やビタミンを補給してゐれば十分過ごして不健康なことをしなくても濟みますからこれまでの大食家には却て健康的といへませう

◇……これについては面白い話があります德後の福山に大食會が始められましたがその會員が殆ど若死してたゞ一人伸二郎といふ會員だけが六十歲つまで長生しましたので調べて見ますと自分だけは[illegible]してゐたといふことです

京日歌壇 吉井勇選

興南 菊地弟子

戰鬪の間に間にひびく遠大の[illegible]ささて夜半もねむれず

久々の妹が便り往くふるさとの母と兄との病つげきぬ

京城 高橋世外

英吉利もはた亞米利加も向かせむ日の出づる國太子ましまず

世界には國は幾十あれとても神國は日本一つぞ

同 成田隆子

感激の心静かに[illegible]

同 園田豐

山ねむる草木もねむる鳥もねむる寂しからずや日の丸を[illegible]

同 以夕子

時として人の[illegible]街をさまよふ

[illegible]皇國の神よ守りませ大東亞戰[illegible]

映畫ニュース
鴨綠江上流にセットを設定
望樓の決死隊

朝鮮映畫、東寶と高麗との提携作品「望樓の決死隊」はその國境地帶ロケーの最適地を探し、二班に分れ新義州から鴨綠江に沿つた上流部落と滿浦鎭方面の奧地を實地踏査の結果、鴨綠江より數キロ奧地を經た[illegible]に決定した。同地には撮影開始前に間口四十間奧行卅間とそれに要する費用が三萬圓といふ相當な大オープンセットの設立が決定されてをり、この撮作指揮には東寶からの松山崇氏が直接擔當すること

滿映の『迎春花』

となつた 滿映は松竹大船と提携し李香蘭主演の「サヨンの鐘」の製作を決定してゐたが、一時延期し[illegible]、佐々木康監督、松竹大船製作の「迎春花」を製作する。去月極寒のハルビンロケより撮影を開始してゐるが、同映畫は民族協和の實態を描き明るく娛樂映畫として扱ふもので各地ロケを取り入れ二月中旬大船でセットにかゝり、同月末に完成、三月中旬に早くも封切の豫定である

不待續 資源回收

資源回收の運動が現に行はれて、その展覽會も開かれてゐる。それにつけても思ふのは、ホテルその他における洋食器を何とかならぬだらうかといふことである。回收に際して數へられるナイフやフォーク、スプーンなど、隨分の數に上る。莫大な數に上るに違ひない。一流料理店を取り除くのも當然だが、あらゆるホテル、食堂その他のさうした洋食器を、最低必要限度のみにとどめることにしたら、これを全國にして可なりな資源が回收される筈である。日本料理は割り箸で足る。ナイフやフォークの無駄は、こゝに[illegible]するまでもない。

今週番組

大陸劇場(九日から十三日まで)▲松竹大船作品、澁谷實監督、田中絹代、森川まさみ主演「女醫の記錄」▲佛作品「水の上の戰ひ」

喜樂館(十一日から十六日まで)▲日活京都作品[illegible]

浪花館(十一日から十五日まで)▲新興東京作品、上山草人、加賀邦男、坂本武主演「飛び込んだ幸運」▲[illegible]

東寶中央劇場(十一、十二日)▲東寶作品、大河内傳次郎、高峰秀子、岸井明外總出演[illegible]

城南映畫劇場(十一日から十五日まで)▲松竹大船作品[illegible]、高峰三枝子、上原謙、三宅邦子主演[illegible]

京日文化映畫劇場(十一日から十八日まで)▲日本ニュース▲朝鮮映畫製作文化映畫[illegible]

和信映畫館(十一日から十八日まで)▲日本ニュース▲朝鮮ニュース「ダアイオリン」▲[illegible]

東寶若草劇場(十三日から十九日まで)東寶作品[illegible]

京城寶塚劇場(十四日から廿日まで)▲日活京都作品[illegible]

松竹明治座(十五日から十九日まで)▲松竹大船作品[illegible]

三國志
(赤壁の卷)
吉川英治(作) 矢野橋村(畫) 【724】

功なき關羽(五)

孔明がこれほど心から怒つたらしい容子を見せたのは、玄德も初めてゞあつた。めつたに怒らない麗しい人が怒つたのは、ふつうの者の間でも怖しい氣がするものである。いはんや軍師の座にあつて、謹嚴なおれを持していやしくもせず、日頃は餘り大きな聲すら出さない孔明が「斬乎、斬れ!」と命じたのであるから、人々みな愕然と胸を上つて、どうなることかと慄つてゐた。

「軍師——」

と、急に彼のまへに迫つて、膝を曲げないばかり怨みを仰いだのは、當の關羽ではなくて、玄德であつた。

「——わしと、關羽とは、むかし桃園に義を結んで、生死も倶にせむと誓つてある。いはば關羽の死ははわしの死を意味する。けふの罪は赦しがたいものに違ひないが、わしに免じて——いやわしにその罪科をしばし預けてくれい。後日かならずこの罪を償ふほど大功を擧げさせるから。……軍師、大法を枉曲するのではなく、しばらくその陣を待つて欲しいのぢや。たのむ」

身、主君たる位置にありながら玄德は、臣下の一命のために、臣下に腰して、ひれ伏さないばかりであつた。何でそれまでを、孔明とて一徹できよう。彼は、わづかに御眉を解けて、

「赦すことはできません。軍紀は飽くまで軍紀たる軍紀です。が、彼の罪は成して、暫時、關羽の罪は、おあづけしておきます」

と、急に云つた。

×　×　×

數萬人の捕虜は、赤壁から吳へ護送されて行つた。吳軍は、その總てを收容して、一軍大勢となり、また船舶を增強して、江北へ押渡つて來た。

「玄德から使者が見えました。家臣の孫乾といふ者が、贈り物を獻じ、戰勝の御祝ひを述べるためにと──」

と、玄德の使で或る日、かういふ取次があつた。中軍にある周瑜のところへ、

赤壁の大戰捷に、周瑜ばかりでなく吳軍全體は、戰前の勢を示し士卒の端にいたるまで、無敵吳軍の誇りに燃えて、當るべからざるものがある。——この勢に乘せて、周瑜は、南軍へ攻略をすゝめ五ケ所の要害を粉碎して、いまやそこの南郡城に肉薄して陣を取つた日であつた。

「ほう、玄德からとな?……さうか、すぐ通せ」

周瑜のことばに、伊籍孫乾は、直に案內されて來た。四方山の話のすゑに、周瑜は、乾にかうたずねた。

「御主君の玄德や孔明は、目下、どこに居られるか」

「されば、油江口に居られます」

「えつ、油江口に?」

何か、驚いたらしい顏である。それからは、話もはずまなかつたが、宴の終る頃、

「いづれ、それがし自身、御返禮に出向くであらう。よろしく申し傳へてくれ」

と、遽び歸すやうに、孫乾を歸した。

あくる日──魯肅が、

「都督、さのよは、何であんな意外なお顏をなすつたのですか」

「ムム。玄德が油江口に在る事ではないか。──それは聞き捨てにならないではないか」

「なぜです」

「彼が油江口へ陣を移したとすれば、それは明らかに、南郡を攻め取らうといふ野心があるからだ。われわれ吳軍が、莫大な軍馬錢糧を消費して、赤壁に勝つても、まだその戰果は掴んでをらぬ。──それを玄德に先んじられては、何の爲に戰つたか意味をなさぬことになる」

「その點は疾くから私も、油斷がならんと思つてゐました」

「さつそく、玄德の陣を訪問しよう。一本釘を打つておかう。──供の兵馬や贈り物の準備をしてくれい」

「承知しました。私も共に參りませう」

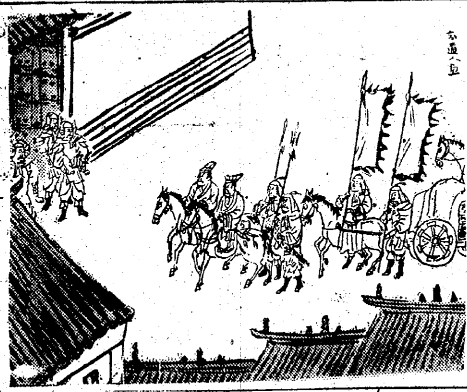

藥用 グラブ乳液
肌の美化と皮膚衛生に
ホルモン化粧水

パギセコイン
好評絕讚の 鎭咳祛痰 新藥
[illegible]
山本製藥

こうした症狀は腦溢血の前兆か
▽手足や節々の痺れ冷え痛み・舌もつれ
▽頭重・耳鳴り・肩凝り・眼がかすむ
▽血壓高く夜分眠れぬ 等に常に惱む人

そも病原とは… 腦溢血で斃れたり、中風や[illegible]になつたりするのは、古い病歴持や不斷の過勞や偏食好の人に多い。つまりこれ等の毒があると、血液を濁し血行が妨げられ、且つ其の毒が血管內部に沈着して動脈を硬化せしめ、血管機能の最も大切な彈力性を失ひますから血液の通路が狹くなり、そのため血壓が次第に高くなり、やがて腦の毛細血管が破れるのであります。併し斯うなるまでには其の前兆として頭重、耳鳴り、肩凝り、手足の痺れ痛み、動悸、息切れを初め不眠、不安、疲勞、焦慮等種々なる症狀が起りますから、其の症狀の輕いうちに其の病原である病毒、濁毒、煉毒毒を初め多年の間に溜つた體內毒など古方醫學の所謂ふる血を取つて血液を綺麗にし、血行を順調に導いて血管を丈夫にし、血壓を常態に安定せしめて前途に待ち構へてゐる恐る可き腦溢血を未然に防ぐ心掛けこそ肝要であります。

倒れてからは最早手遅れ―
スグ血液に御注意
世間には腦溢血は突然に起るもので到底防ぎやうのないものと考へて居る者もあるやうです。成程血管が破れてからは最早手遅れかも知れぬが倒れるまでには前兆なやうに、血壓が高くなり、それが爲め腦神經が刺戟を受けて頭の病や血の病によるいろ/＼な症狀が現はれるのですから、其の時代に病原ふる血を取ることこそ腦溢血豫防の秘訣といはねばなりません。機會を[illegible]にふる血はひとり高血壓の[illegible]

ではどうしたら病原ふる血が取れるか
高血壓の中なる原因であるふる血を取れば血壓が自然に降下して多年惱まされた頭の病や血の病を忘れ、前途に不安のない明朗な生活を營み得るのであります。ではどうしたらふる血が取れるでせうか。研究所は右の病理に基き、現代醫學の立場から古方醫學に再檢討を加へ、これならば……との確信の下に創製したのがフルチ錠であります。是非御實驗の方々より多大の好評を博して困りますから、お惱みの方は、非お試しの程切にお奬め致します。
原因となるばかりでなく、質の惡い血管病や內臟病を初め神經衰弱、ヒステリー等の腦神經病を誘發し易いのですから、それとお氣付の方は油斷なく一日も早く手當を加へて前途の危險を一掃することが最も大切であります。

排毒と順血に
フルチ錠
主効 中風・リウマチ 腦溢・貧血 ヒステリー 腦神經衰弱 心臟病 動脈硬化 [illegible]
定價 十一日分 三圓 廿二日分 五圓
各地有名藥店ニアリマス
無代進呈 圖に本廣告の御利用はハガキで下記へ申込めば[illegible]無代進呈の「ふる血注意書」の一部により[illegible]
東京市京橋區京橋一ノ十一 古賀學研究所 振替東京[illegible]
17.2.B.40

東寶 熱砂の誓ひ
8日ヨリ
日華親善 歌謠ショウ
木村千依男・作 渡邊邦男演出
長谷川一夫 李香蘭
江川宇禮雄 汪洋 里見藍子 藤田進
進め一億火の玉だ
時局風景 ニユースと音樂 全六景
作……唄村敬介
司會……木村敬吾
中國の唄姫 李芳梅
特別出演 唄村敬介 青山美子 唄川芳夫
合同出演 小川文夫と その樂團演奏
東寶若草劇場

良藥と實寶錄 無代進呈
腦
腦病神經系統諸病
[illegible]
光明丸
(本舖) 京都市伏見[illegible] 凱成閣
(關東代理店) 東京 株式[illegible]
(關西代理店) 大阪 [illegible]分店

特許 實事
ビオモゲン
乳幼兒と病弱者の榮養食餌料
母乳のない御母樣方 御注意下さい
煉粉乳や牛乳だけでは……赤ちゃんの榮養は足りません
人工榮養にはビオモゲンの重湯を溶がしてヴイタミンや榮養鹽類を補給して下さい、つくり方は簡單です
◎ミルク不足に惱まれる方是非御用ひ下さい
(六ケ月ノ乳兒約半月分 定價一瓶一圓五十錢)
[illegible]株式會社 滋津 [illegible]

醫學博士 小村榮三
內科 兒科 コムラ病院
入院隨意 普通病室 特等病室
[illegible]

(朝鮮醫藥品第二次配給組合員)
香料 製菓·製菓·飲料·氷菓子·化粧品用
化粧品材料
着色料 染料
東華洋行 京城府[illegible]町九七 電本(2)三九九二番

結核時の榮養補給に
三共 SANKYO
强力ビタミンB劑
オリザニン
本邦唯一の邦人發見に係るビタミンB劑
ビタミンBの缺乏は結核菌に對する抵抗力を減退せしめ、食慾不振、榮養障碍に陷り、潛伏結核の活動を促進すると云はれてゐる。斯かる場合強力ビタミンB劑オリザニンの應用が臨牀醫家に推奬せられてゐる。
(錠)50錠 1.20 (末)30瓦 1.30 (他に液・エキス・注射液)
●地區を除く
東京市日本橋區室町 三共株式會社 京城府大和町 朝鮮三共株式會社

東亞の油脂資源

經濟景

◇…東亞共榮圏が世界に誇る資源の一に油脂原料のあることは改めて說くまでもない、この油脂資源は大東亞戰爭の進展によりほゞその大部分が近く我が經濟圏に繰入れられることとなる

◇…東亞の油脂資源は大體百十萬トン前後と見られるがそのうち本邦及び滿洲から卅萬トン、比島のコプラが卅五萬トン、蘭印諸島のパーム・オイル(椰油)、シーズ・オイル(綿實油)が同じく卅五萬トン、その他諸地域から十萬トン程度產出されてゐるこのうち比島の油脂は殆ど全部米國に輸出されて石鹸原料となり、蘭印のものは英國並に歐洲諸國に輸出されて石鹸及びマルガリンの原料となつてゐた

◇…しかるに大東亞戰爭の勃發によつて右の如き大量の油脂の吐け口がなくなり、これを共榮圏で處理しなければならなくなつたが我が國の需要量は年僅かに十五萬トン近くに過ぎず約百萬トンに上る油脂原料は新用途を發見することが急務となつて來た、殊に經濟戰の進行中は船積みその他の關係から俄に大量輸入は考へられないが、その對策は決して放置さるべきでない

◇…對策の一としては植物油よりの燃料油製造、ヒマシ油代用品、製紙サイジングへの轉用等が考へられるが、差當り他の必需作物に轉換出來るものの栽培制限等も必要となつて來るであらう、しかし他面かゝる油脂原料が他日東亞共榮圏と他經濟ブロックとの交流が可能となつた時における重要資源の一であることを考慮してこれが對策に充分愼重になさるべきである

敵性五商社に管理人を指定す
敵產管理法を發動
七日公布

敵產管理の實施に當つて朝鮮總督府では軍需生產に密接なる關係を有する事業、商社に限り管理人を指定し他の敵性財產ならざるものは成るべく干渉を行はない方針を持してゐたが、右の五商社に對しては敵產管理法施行令第四條の規定より管理人を指定することとなり七日附官報を以つて告示した、即ち

スタンダード・ヴアキユーム・オイルカンパニー京城營業所に關する一切の財產は京城府義州通梁田平右衛門氏、ライジングサンは京城府南大門通板垣邦彥氏、テキサスは京城府南大門通大橋亮氏、シンガーミシンは京城府岡崎町谷本造氏、日本穀產は平壤府船橋里市谷岩邦氏が選任された

なほ敵產管理に關する登記の手續きに關し總督府では府令を發布七日より實施した

目標二千七百萬石
斷乎必遂へ！
熾烈な增米運動展開
各道農技者會議終る

本年の食糧增產計畫遂行に萬遺憾なきを期して、去る五日より開催の各道農務課長を中心とする"增米に關する各道技術官會議"は七日をもつて終了したが、この間の打合せは

集合及び陸田代の設置、畓代跡地及び大麻跡地の栽培改善、手畦及び畦畔栽培の改善、中耕除草及び除稈の徹底、春耕並耕の勵行、既種栽培、病蟲害の防除、種子更新事業の整備強化、糯米の增產、農具及び農藥の購入斡旋方法等

に亙つて技術的に打合せ本府としての最高方針を示したので各道技術官は、直ちに實行に移すため夫々各部の技術者を招集してこれを下達し、二千七百萬石米穀生產に萬遺憾なきよう本格的增米運動を展開する筈である

京商役員會
京城商議では來る九日午後一時より同所で役員會を開き

一、戰時事務能率增進運動實施の件(二月十八日より三月八日まで)

一、部會運用に關する件

を附議決定する筈

石油販賣價格 三割方引上

人造石油の獎勵金制度改正により總督府では今回石油の販賣價格を全面的に改正することとなり七日附府令をもつて公布即日實施した

今回改正の理由は人造石油の補助金を廢止しこれに代るべき補助政策として販賣價格を三割方全面的に引上げるとともに天然石油と人造石油の價格の平準化により人造石油の採算割れをカヴアーすることとなつたものである、なほ新改正價格の主なるもの次の如し(單位十八リツトル)

揮油一號三圓八二、同八號五、一六、輕油甲一號三、同乙三號三、二五、燈油一號六、九一、同甲一號內燃機油一〇、六七、同乙四號內燃機油一二、一四、重油一號(陸上)一、七四、同二號(陸上)一、六六、同一號(海上)一、六九、同二號(海上)一、一

北鮮開發 設立機運熟す (假稱)

東拓朝鮮支社では十七年度以降十年計畫で咸南、北、平北國境一帶の三道八郡に跨る國有林中約廿萬町歩を開拓、開拓民一萬戶を收容して農、畜、林業の綜合的經營を行ふこととなり解氷期四月をまつて本格的に事業に乘出すが、東拓としては右開發事業促進のため新たに北鮮開發株式會社(假稱)(資本金五百萬圓)を設立することになり並井理事を中心に總督府と折衝中で近く獨立の運びとなる模樣である、なほ右新會社の設立が遲延せる場合は東拓として所期の計畫通り事業を進め新會社設立後同事業を同社に移讓することになつてゐる

縱覽御斷り 三國商會行工場

豐富な電力を利用し
南方資源工業化
◇…高橋高周波專務語る

久しく東上中の日本高周波重工業專務高橋省三氏は三ケ月振りで七日朝歸城しが次の如く語る

◇…南方の作戰に呼應して中央經濟界は目下南方經濟建設の準備に忙殺されてゐる、自分も或は經濟建設の一員として南の方へ行くことになるかも知れぬが、さうなれば老骨を捧げて最後の御奉公を致したいと覺悟してゐる、ただこの際あまりに南方建設に熱中して朝鮮や滿洲の大陸の產業建設を第二義的のものと考へてはならぬことであつて

◇…この點に關しては自分は中央でも力說して大いに賛同を得て來たが、朝鮮はその豐富低廉な電力を利用して南方の資源を工業製品化すべき大きな使命を將來に負荷されてゐることを銘記しなければならぬ、大陸の兵站基地としての依然たる朝鮮の重要性と更に大東亞共榮圏の一翼として將來朝鮮は工業基地として一大飛躍を遂げるであらう

八・一一停止令 指定種目追加
◇…例外許可は道知事が處理

◇…九・一八停止價格より除外されてゐた修繕料及び手間賃の諸料金を抑制するため昨年八月十一日附を以てこれが主なるものについては價格をストツプしいはゆる八・一一停止令を九月十日より實施したが總督府ではその後における物價事情の推移により指定範圍を更に擴張、新に左の十種目を十六年十一月末の現在價格をもつて八・一一令同樣停止することとなり右に伴ふ指定種目を七日附官報告示をもつて公布即日實施した

◇…しかしてこれに伴ふ例外許可ならびに額の指示はその實際を見極めその他內容檢討のうへ道知事が處理することになつてゐる、追加指定された修繕料及び手間賃次の如し

理髮、結髮および洗髮の料金、入浴料、樂器類の修繕料、下駄その他履物の修繕料、金屬類の修繕料、刃物類の研料、中古洋服類の裏返しその他の修繕料、洋傘の修繕料、交通運輸用雨覆の修繕料、下駄職、理髮職、傘張職、提灯職、製鞄職、洋服職および交通運輸用雨覆修繕職の手間賃

なほ八・一一停止令に基く表具職は從來の襖、軸物のほかに壁張、天井張を追加指定した

南方開發 民業が主體

【東京電話】六日の貴族院豫算總會關係委員會において山田大藏省理財局長は左の如く原則として民業を主體とする言政府の方針を明かにした

將來企業の種類によつては官業とすることを必要とするものもあると思ふが原則的には民業を主とすることゝなると思ふ

南方糖業調查會 臺灣に設置

【東京電話】臺灣總督府では南方地域の砂糖問題は臺灣內地事の糖業にも直接影響を齎すので殖產局を中心として台北帝大教授、台灣糖業試驗所長、糖業各社代表を集め大規模な南方糖業調查委員會を組織し糖業聯合會と提携して過剩製品ならびに市價問題などの解決

纖維製品の 內地流入防止策
全鮮商議打合會第二日

本年一月廿八日附で公布實施された十七年度國內資金調整規則並に纖維製品消費統制規則に關する全鮮商議理事および擔任職員の打合會は、第二日七日午前十時より京城商議第一會議室で開催 本府より辻理財課長以下關係官臨席、田村、日井朝商比、副理事ほか全鮮各地商議理事および擔任職員ら約七十名出席 辻理財課長より右會議規則の內容等に就き說明後質疑應答を行ひ正午一旦休憩、午後一時再開、內地における纖維製品綜合的統制實施に伴ふ鮮內纖維製品の內地流出防止について具體的協議打合せを行ひ同三時散會、かくて二日間にわたる會議の幕を閉ぢた

具體案を考究せしめることになつた、而設委員會は四月早々設置せられる豫定で目下總督府において委員の人選を進めつゝある

日本能率協會 來月上旬結成

【東京電話】大東亞戰爭の完遂に官民一致協力して生產擴充に邁進しつゝある折柄、伍堂卓雄氏を會長とする日本能率協會(日本能率聯合會と工業協會の合同によるもの)はいよいよ今議會において十七年度豫算廿萬圓が通過することとなつたので、來月上旬いよいよ結成式を擧行する豫定である、これに對し商工省は勿論軍方面でも今後生產擴充に一段と拍車を掛けるものとして成行を期待してゐる

株式 嫌氣手詰め ヂリ貧

前場 市場外部より注入される材料はもちろんよいが、高値取組懸念から戾りには賣方の嫌氣手詰めがあるため、商勢はヂリ貧を辿つた、即ち短期新東は四十三圓二十錢高にはしまりあと二圓臺に呆け、新鐘九十七圓六十錢から六圓隣みに下押し、高周波五十二圓五十錢と伸悩んだ、後場例休

大取組を悲觀

皇軍の驚異的戰果に押目には買意欲が存在してゐるが戾りは依然として重い、帝國海軍航空部隊は蘭印近海戰に引續きジャバ沖において米蘭聯合艦隊の主力を完膚なきまでに擊推する偉功を樹てたが、市場は案外反應薄で上伸を見せぬところ如何にも頭重い感じがする、當面の材料は取組…

照明彈

がどう片づくか▲これを見究めたのち進退を決めようとする向が尠くない▲問題の當限は協調または生保筋の買戾きが多く渡す肚らしいが受方がこれを引くだけの自信がないやうだ▲しかし整理は相當進んでゐる模樣であり先物の取組力は旺盛だけに緊ずるほどのことはないと思ふ▲殊に統制が全面的に強化される物件の少ない今日である▲軍需はビルマルートの斷絕によつて氣息奄々いつ何時手をあげるか保證の限りでなく材料として有効論よい▲相當買込んだ形跡があるのでこれら踏退きを考慮すれば警安心はならない

視されてゐるが、今日となつては相當整理が進んでゐると見られ、また値頃からいつても徹して裸買圏內にある、即ち重點株では三菱重工、新潟鐵工、日立、デイゼル自動車、日本ピストン、日本電氣など特に高い、人氣の先驅株である東株は幾多の問題を含んでゐるため、今次別物扱ひされてゐるが、過去一ケ月に亘つて賣込んできた維株においても賣勢筋の賣勢が何れかの機において買戾しをする場合があるとすれば取組が多いだけに買込んでゐるといふことになるから反撥力は倍加されることになるので強ち取組の多いことが弱材料と解すべきものではない

實物 區々

重工業株には買氣があり、小刻みに引締めて來たが、これと反對に平和產業株は若干下押すところあり、諸株とも概して區々商状を呈し、商內は閑散を示した、主なる出來値左の如し(單位十錢)

鮮銀二一四〇▲朝鮮石油六五、五▲大同產業一五、四▲昭和電工四八、三▲住友金屬七四、三▲デイゼル自動車新三六、九▲日本鑛業新二二、九

生糸 底堅 (橫濱電話)

ジャバ沖海戰の戰果に內地株式は稍々堅調を見せたが、休日控へて場面は依然として活氣なく朝近は氣配く、長期限月は鞘寄りを呈し、先限は十五圓五十錢と前日引値同事に底堅く保合つた

指導將棋 本社特選 (第三回)

角落 八段 花田長太郎 △
三段 山川次彥 ▲

持時間 各四時間 消費時間 △0,47分 ▲1,01分

▲七六歩 △八四歩 △八六飛 ▲八七歩 △八二飛 ▲六六歩 △三四歩 ▲二六歩 △四二玉 ▲二五歩 △三三玉 ▲二四歩 △同 歩 ▲同 角 △四三銀 ▲四六角 △四四歩 ▲四六角

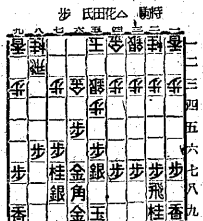

木村名人講評

上十四手以下の陣容整備は至當だが、二三歩では四四歩が先である。これなら四六角に四五歩がある。譜の如くでは三四歩から六筋の歩突きが嚴しい。下手六六銀と位勝を確立し、二筋の交換後、角を四六に據ゑた捌きは手筋といへる。

(本日の指了り盤面) 持駒 ▲山川氏 歩

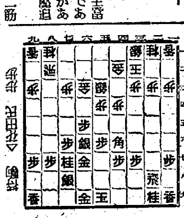

對抗大棋戰 第十四回

七段 吳清源
先五段 長谷川章

持時間各十時間 一～一九九 消費時間

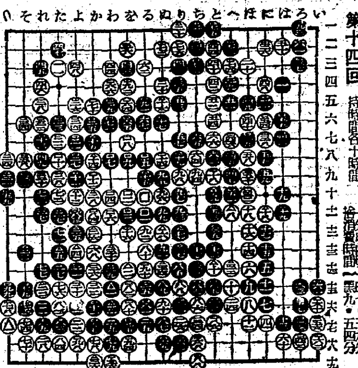

[illegible]

現株仲值 (七日十一時調)

銘柄	仲值	銘柄	仲值	銘柄	仲值	銘柄	仲值
◆鮮內株 ◆銀行株		三新	一八〇	岩村鑛	五九〇	同新	四七〇
鮮銀	一二四〇	四新	三三七	鳳泉炭	四八〇	日滿ア	三〇五
同新	八一五	京春	三二〇	朝陽	八二	同新	三一三
殖銀	七一五	京東	三二三	◆重化工業		鞍山鋼	四七〇
同新	五六八	京南	二六〇	高周波	五三〇	滿鉛	二六五
商銀	五五八	朝運	五二〇	龍工作	三八〇	同新	一〇五
一新	三六三	朝郵	七六〇	弘中	三九五	滿鹽	八五
二新	三五六	◆電氣株		同新	二六五	華北鹽	三〇〇
三新	三一三	南鮮電	四五五	朝機械	四七〇	滿洲鹽	七五
貯銀	六〇〇	北鮮電	五九五	國產車	一五五	北支鹽	四九五
東一銀	四八〇	同新	五〇七	朝石油	六五〇	東洋鹽	一〇五〇
漢銀	五三二	漢水電	一二四	同新	三三五	同新	八〇五
信託	一〇〇	京電	七五五	北朝紙	四五三	東興鹽	一〇五
中央無	一〇〇	同新	五〇五	西朝化	一二〇	同新	五二〇
◆紡織株		西鮮電	五五五	朝理研	二二七	北支開	一一〇
朝紡	八〇〇	同新	三三三	◆諸株		中支振	三三五
同新	五九五	◆鑛業株		朝開拓	六六〇	大同產	一三三
京城紡	七五〇	小林鑛	四七〇	同新	三五〇	◆內地株 ◆紡織株	
朝織物	七〇〇	無煙炭	三三三	東拓	六六〇	日東紡	六九五
◆運輸株		同新	二六五	同新	三二六	同新	四〇〇
朝鐵	六八	三陟	八六二	米市場	六八	日清紡	八六〇
一新	三五〇	日マグ	四〇〇	◆大陸株		日華紡	八〇五
二新	三三六	全鮮鑛	一〇〇	滿工作	四八二	◆人絹株	
		製鐵	二二〇	滿工廠	六六五		

銘柄	仲值	銘柄	仲值	銘柄	仲值
旭ベ	三三三	同新	四四五	同新	三四二
同新	二一五	小倉鋼	五三七	石川島	八二五
日本レ	三〇〇	同新	三六五	同新	五五五
同新	三一〇	ニツケ	五一〇	同二新	三三三
東京人	三八〇	同新	四九八	三菱重	一〇二
同新	一〇五	昭和電	六六五	◆製糖麥酒	
新興人	三七三	同新	四八二	臺灣糖	一〇八〇
◆鑛業株		輕金屬	八〇〇	同新	五五五
北樺炭	三〇七	石井鐵	七一〇	鹽水港	六六五
昭和鑛	二九五	同新	三三〇	◆瓦斯電氣	
石原產	七〇五	新潟鐵	九三〇	發送電	四八二
同新	四四五	同新	五八六	同新	三二五
新窒鑛	三一〇	池貝鐵	八〇〇	日本電	四〇五
北樺油	五〇〇	製鋼	三六〇	同新	一〇〇
旭石油	七一〇	壽重工	六六五	◆製紙製粉	
同新	四〇〇	昭和飛	一八五	王子紙	九九五
◆化學工業		デイゼ	六三〇	日清粉	九二
日窒	七五三	同新	三二三	同新	四〇〇
同新	三五三	東洋ベ	七一〇	日本粉	八二〇
電化	八〇〇	日ピス	七〇〇	◆諸株	
同新	三三〇	◆船舶造船		三菱商	九二五
日曹	三五〇	國際船	六〇〇	同新	六九五
◆重工業		東洋船	九二五	鐘實	六二五
大同鋼	七六	川崎重	六六二	播鐵	四〇八

株式 (七日)

朝取短期 (前場)

銘柄	寄付	大引	高值	安值
朝新	―	一四四・五	一四四・五	一四四・五
大新	―	七三・〇	七四・〇	七三・〇
東新	一三三・〇	一三三・〇	一三三・〇	一三三・〇
滿業	―	―	九八・九	九八・六
弘中	―	四〇・〇	四〇・〇	四〇・〇
鐘紡	―	一五四・〇	一五四・〇	一五四・〇
同新	九七・六	九七・〇	九七・六	九六・六
マグネ	―	四五・九	四五・九	四五・九
商船	―	―	一〇一・〇	一〇一・〇

朝取算定と日步

銘柄	算定	日步	代引
朝新	一四四・五〇	六	一・九三〇
東新	一三三・〇〇	七	四・三七〇
鐘紡	一五四・〇〇	五六	一四〇
同新	九八・〇〇	四四	三・三〇〇
大新	七三・〇〇	三三	三・四〇〇
高周	五三・〇〇	一九	一・〇六〇
滿業	九九・〇〇	―	―
弘中	四〇・〇〇	一〇	四〇

短期 四一・六六〇枚 累計三八五・七三〇枚

大株長期 (前場)

銘柄	寄付	大引
東新	一三五・二〇	一三四・二〇
鐘紡	―	―
同新	九九・四〇	九九・〇〇
大株	七五・三〇	―
大新	七四・九〇	七四・三〇
滿業	六〇・三〇	―
郵船	―	一三六・三〇
同新	九七・八〇	九七・三〇

大株短期 (前場)

銘柄	寄付	大引	高值	安值
大新	七四・〇	七三・九	七四・〇	七三・七
鐘新	九八・六	九七・四	九八・四	九七・〇
鐘紡	一五五・一	一五四・七	一五五・二	一五四・一
洋紡	一六五・四	一六四・七	一六六・四	一六四・七
日紡新	六四・五	六五・七	六四・五	六五・五
東新	一三三・九	一三三・八	一三三・九	一三三・六
帝人	一〇二・四	一〇一・七	一〇三・四	一〇一・七
郵船	一二一・七	一二一・五	一二一・九	一二一・〇
商船	一〇一・七	一〇一・一	一〇一・八	一〇〇・八
滿業	五九・七	五八・五	五九・七	五八・七
日立	七六・〇	七五・七	七六・〇	七五・六
日魯	七四・五	七三・九	七四・八	七三・九

大株短期喰合

銘柄	賣	買	取組高
東新	二九	四四	一九九・九七〇

東株長期 (前場)

銘柄	寄付	大引
高周波	―	―
鐘紡	一五七・八〇	―
東新	一三四・四〇	―
鐘新	九九・七〇	―
三菱工	一〇八・六〇	―
倉絹	六七・〇〇	―

東株短期 (前場) (第一部)

銘柄	寄付	大引	高值	安值
東新	一三四・一	一三三・五	一三四・二	一三三・五
郵船	一二二・三	一二一・五	一二二・三	一二一・〇
同新	九六・四	九六・〇	九六・五	九五・四
鐘紡	一五五・五	一五四・一	一五五・三	一五四・〇
同新	九八・〇	九七・三	九八・〇	九七・〇
帝新	九二・一	九一・三	九二・一	九一・〇
大新	七三・七	七三・四	七三・七	七三・四
鋼管	七七・九	七六・八	七七・九	七六・八
日石	八三・七	八二・八	八三・九	八二・八

(第二部)

銘柄	寄	中	引
滿鐵	六八・八	六八・五	六八・五
三重	一〇七・九	一〇七・〇	一〇六・九
洋レ新	七四・一	七四・四	七四・五
日立	七六・四	七六・〇	七五・九
小倉	五五・七	五五・六	五五・一
日魯	七四・〇	七四・〇	七四・四
水產新	四七・五	四七・五	四七・一
塩水	六五・六	六五・一	六五・〇

東株短期喰合

銘柄	賣	買	取組高
東新	五五	四八	二九四・七〇〇
滿業	六八	三五	三〇四・五一〇
鐘新	五五	四四	九九・二六〇

商品 (七日)

[illegible]

金融

日銀概況 (六日) [illegible]

鮮銀概況 (六日) [illegible]

御資金の運用と利殖 放資相談 (參考資料進呈) 御放資本位の立場から、放資に關する一切の御相談に應じさせて頂きます。御來訪御書面なり通信なりで隨意御利用の程願ひます。 野村證券 京城府黃金町二丁目

株式會社 東亞證券 短期現物取引 朝取一般取引員 京城府黃金町二丁目 電話本局五一六一

鑛石用・麻袋 仁川府仲町 澁谷商會 電話長三五四番

大原證券 京城府明治町二丁目 優秀株式 出合豐富 是非御下命を 電本(2)5,131—5,139

大東亞經濟建設へ！ 現段階に於ける株式の公益性は國債社債と何等變りはありません

吉村榮左衛門商店 朝取一般取引員 京城黃金町 案內進呈

山本源作商店 朝取一般取引員 有價證券現物賣買

商業登記公告

[illegible]

家庭に藥は缺けず戰體制

母子とも健康

強い子を多く育てる爲に母體に缺かさず錠劑わかもとを

榮養補正

姙娠初期から錠劑わかもとを服用されますと榮養の失調に原因する脚氣や浮腫が防がれ惡阻も輕くて胎兒の發育は上乘 而もお乳がたつぷり有つて產後の肥立ちも極めて良好 母子共に無病で過せます

一日數錢 (乳兒には粉末あり) 東京 わかもと本舖

胃腸・榮養・姙婦 錠劑 わかもと

勝つて兜の緒を締めよ

三十分しっぷ藥 デルモライツ

病氣への自衛權 手當は早いが勝ちです

病氣はひどくならぬ內に手當をしませう デルモライツの濕布は手輕にできて濕布時間も三十分ですみますしかも効果は十時間以上も持續して獨特の對內的防衛作用を發揮し且つ快速の解熱鎭痛消炎の効があります

肺炎・感冒・扁桃腺炎 氣管枝炎・肺門淋巴腺炎 神經痛・肩凝り・腰痛・打撲

いるだけ溶いて使へる粉末 100瓦 一圓・250瓦 二圓・500瓦 三圓

株式會社 藤澤友吉商店 大阪市東區道修町 東京市日本橋區本町 京城府西小門町

1714A

原料香水 大リヂナル香水 よい薫りの永く保つ

衞生口中殺菌劑 カオール

德用大袋 新發賣 (十錢包の九倍量にて一袋五十錢)

資源節約の爲從來の德用瓶を一時製造中止致し攜帶至便の德用大袋の新發賣致しました。何卒一層の御愛用を御願ひ致します。

本舖 東京 安藤井筒堂